

Plan Municipal de Desarrollo Guanajuato 2040



PLAN MUNICIPAL DE DESARROLLO GUANAJUATO 2040

Guanajuato, Gto.

Instrumento normativo
de planeación
estratégica y
participativa del
municipio de
Guanajuato para un
horizonte al año 2040
sobre los ejes:
Población, Territorio y
Gobierno.



Ayuntamiento 2018 - 2021



Plan Municipal de Desarrollo Guanajuato 2040

Contenido

Introducción	5
Presentación.....	7
Objetivos	8
Objetivo general.....	8
Objetivos específicos	8
Metodología y marco teórico.....	9
Metodología.....	9
Marco teórico.....	13
I. Antecedentes municipales.....	19
I.1 Referente histórico	21
I.2 Referente normativo	24
I.2.1. Jurídico	25
I.2.2. Planeación.....	27
II. Caracterización y diagnóstico Integral.....	35
II.1. Caracterización del municipio.....	35
Contexto regional.....	37
Medio físico natural.....	37
Población y territorio	41
Medio físico transformado.....	45
Entorno social.....	49
Entorno económico.....	52
Gobierno.....	58
II.2. Diagnóstico integral	64
II.3. Diagnóstico participativo.....	75
III. Prospectiva y escenarios	80
III.1 Escenario 2040 del territorio.....	81
III.2 Escenario 2040 de la población.....	85
III.3 Escenario 2040 del gobierno	96
IV. Visión	101
V. Políticas de Desarrollo y modelo de desarrollo integral.....	103
V.1. Modelo y políticas del territorio	105
V.2. Modelo y políticas sociales	110
V.3. Modelo y políticas de gobierno	111
V.4. Plazos	112
VI. Programa y propuesta estratégica 2040	114
VI.1. Eje 1. Territorio	117
1.1. Medio ambiente sano.....	121
1.2. Asentamientos humanos ordenados	123

Plan Municipal de Desarrollo Guanajuato 2040

VI.2. Eje 2. Población	129
2.1. Cohesión social fuerte.....	133
2.2. Economía responsable	141
2.3. Educación y Conocimiento.....	145
2.4. Vivienda digna	146
2.5. Salud integral.....	147
2.6. Cultura, Arte y Recreación incluyentes	148
VI.3. Eje 3. Gobierno	151
3.1. Administración eficiente	154
3.2. Finanzas públicas sanas.....	156
3.3. Paz y legalidad	156
3.4. Gobernanza corresponsable.....	157
VII. Instrumentación.....	158
VIII. Evaluación y monitoreo	163
Directorio	166
Glosario de siglas y acrónimos	171
Anexos	176

Índice de tablas

Tabla 1. Tipos de actores y sus roles de responsabilidad para el PMD GTO40	11
Tabla 2. Actores y su interacción del GTM para el PMD GTO40	12
Tabla 3. Categorías y subcategorías conceptuales del PMD GTO40.....	13
Tabla 4. Congruencia temática del PMD GTO40 con los ODS 2030, el PND y el PED 2040	31
Tabla 5. Comparativo del Índice CPI y clasificación nacional.....	35
Tabla 6. Rezago de servicios en viviendas del municipio de Guanajuato 2010-2015.....	47
Tabla 7. Datos de generación de residuos y capacidad de almacenamiento en Guanajuato	47
Tabla 8. Datos generales del turismo en Guanajuato.....	55
Tabla 9. Tabla de riesgos y sus causas en el municipio de Guanajuato	68
Tabla 10. Factores críticos del desarrollo para el PMD GTO40	75
Tabla 11. Factores críticos prioritarios del desarrollo en Guanajuato	77
Tabla 12. Superficie de los usos de suelo y vegetación de Guanajuato de 1970, 1993, 2003, 2009 y 2016	81
Tabla 13. Proyección poblacional de Guanajuato y sus localidades	86
Tabla 14. Pobreza de ingresos. Porcentaje sobre población total.....	87
Tabla 15. Tasas de ingresos públicos y su proyección para Guanajuato	97
Tabla 16. Políticas y categorías del modelo territorial para el PMD GTO40.....	106
Tabla 17. Políticas y categorías por UGAT para el modelo territorial del PMD GTO40 ..	108
Tabla 18. Tipos de instrumentos en la planeación	161
Tabla 19. Tipos de instrumentos.....	163
Tabla 20. Criterios de avance y cumplimiento para los proyectos.....	164

Índice de figuras

Figura 1. Flujograma del proceso para la elaboración del PMD GTO40.....	10
Figura 2. Esquema actual del desarrollo sostenible	29
Figura 3. Escala global de la prosperidad urbana.	35
Figura 4. Resultados por sub dimensión del CPI para Guanajuato	36
Figura 5. Uso de suelo y cobertura vegetal del municipio de Guanajuato.	39
Figura 6. Pirámide de población del municipio de Guanajuato, 1990-2015	41
Figura 7. Localidades mayores de 2,500 habitantes (urbanas) y de 1 a 2,499 (rurales) de Guanajuato.	42
Figura 8. Etapas de crecimiento de la zona urbana del centro de población de Guanajuato 1970-2017	44
Figura 9. Polígono de Declaratoria Federal de Zona de Monumentos Históricos (1982), y poligonal inscrita como “Ciudad Histórica de Guanajuato y Minas Adyacentes” (1988) ...	48
Figura 10. Coeficiente de Gini municipal y estatal por década	52
Figura 11. Población ocupada por sector económico.....	53
Figura 12. Unidades económicas por registro en Guanajuato.....	53
Figura 13. Relación de dependencia económica del Municipio de Guanajuato de 1990 – 2010	57
Figura 14. Organigrama de la administración municipal centralizada (verde) y descentralizada (azul).....	58
Figura 15. Peso del servicio de la deuda pública municipal y estatal de 1990 al 2015.	59
Figura 16. Resultados por bloque de indicadores en el Ranking Cimtra para Municipios: Guanajuato	63
Figura 17. Mapa de coincidencia de aptitudes del municipio de Guanajuato	70
Figura 18. Pirámide de Población del Municipio de Guanajuato de 1990 con proyección a 2018	71
Figura 19. Matriz de influencias y dependencias de los factores críticos del desarrollo en Guanajuato	76
Figura 20. Ejemplo de plan cartesiano de influencias y dependencias.....	77
Figura 21. Plano cartesiano de influencias y dependencias para los factores críticos del desarrollo en Guanajuato.....	77
Figura 22. Registro de temperatura y proyección a futuro.....	83
Figura 23. Disponibilidad de agua para Guanajuato	84
Figura 24. Parque vehicular automotriz de Guanajuato y su línea tendencial	85
Figura 25. Proyección poblacional de Guanajuato y sus localidades	86
Figura 26. Capital humano calificado	89
Figura 27. Embarazo adolescente y proyección en Guanajuato	90
Figura 28. Mortalidad por diabetes y su proyección en Guanajuato	91
Figura 29. Mortalidad por diabetes y su proyección en Guanajuato	92
Figura 30. Empleados por sector económico Municipio de Guanajuato	94
Figura 31. Producción minera en Guanajuato al 2030	95
Figura 32. Proyección de estadía turística promedio en el municipio de Guanajuato.....	95
Figura 33. Proyección tendencial, factible y optimista de los ingresos públicos de Guanajuato.	97
Figura 34. Proyección tendencial, factible y optimista de la deuda pública de Guanajuato.	98
Figura 35. Proyección tendencial, factible y optimista de la incidencia delictiva de Guanajuato.	99
Figura 36. Esquema de relaciones orgánicas entre los ejes del PMD GTO40.	103
Figura 37. Ejes y estrategias transversales del PMD GTO40.....	105
Figura 38. Modelo Territorial por UGAT	107

Introducción

Los territorios y poblaciones del mundo se encuentran cada vez más interconectados e interdependientes en las dimensiones política, ambiental, poblacional, cultural, económica y tecnológica, dentro del proceso expansivo de la globalización. Sin embargo, se observan tendencias contrarias, fluctuantes dentro de la misma, tanto a favor como en contra. El espacio local sigue siendo propicio para generar estrategias que enfrenten los retos que las nuevas dinámicas regionales y mundiales plantean, en especial para conservar cierto control sobre su economía, su territorio o su cultura. Hay cada vez mayor evidencia de que es el espacio local donde se posibilita la construcción de una gobernanza estable, así como la consolidación de prácticas democráticas que la sociedad contemporánea exige (Cabrero Mendoza, 2005).

Este escenario ha empujado a que los gobiernos municipales, gradualmente trasciendan su tradicional papel de agencias prestadoras de servicios básicos (agua potable, alumbrado público, pavimentación, recolección de basura, panteones, rastro, transporte, y algunos otros) para adoptar un rol estratégico como eje de articulación de la acción pública local, como pivote en la construcción de arreglos institucionales para el desarrollo, para la gobernabilidad y para activar y fortalecer la intensa participación ciudadana. Para esto, es imperante contar con un instrumento con visión integral a largo plazo en sus estrategias.

Constitucionalmente, el municipio está obligado a contar con un instrumento de planeación, en este caso el presente documento, que vele por la estabilidad de las finanzas públicas coadyuvando en la generación de condiciones favorables para la instrumentación de políticas públicas, a través de una economía sostenible, diversificada, resiliente y garantizando el empleo digno, observando y tomando en cuenta los planes estatal y nacional de desarrollo y emprendiendo un trabajo coordinado entre los diferentes ámbitos de gobierno y los sectores social, académico y productivo.

Para dar cumplimiento con el mandato constitucional y con las leyes en materia de planeación, la Ley Orgánica Municipal del Estado de Guanajuato, se establece que el municipio deberá contar con instrumentos de planeación (parte de un Sistema Municipal de Planeación), tendiendo como base un Plan Municipal de Desarrollo, el cual deberá definir las bases para la elaboración del Programa Municipal de Desarrollo Urbano y Ordenamiento Ecológico Territorial y del Programa de Gobierno Municipal, desprendiendo de estos los programas derivados.

Es entonces, el Plan Municipal de Desarrollo el que acota los instrumentos del Sistema Municipal de Planeación por sus lineamientos y estrategias. Previo a la elaboración de éste, se llevó a cabo la fase de análisis e identificación de las

estrategias sectoriales por regiones y subregiones previstas en el Plan Estatal de Desarrollo Guanajuato 2040, a fin de lograr la integración y congruencia del marco estatal de la planeación, observando además los instrumentos nacionales de planeación, así como los compromisos y objetivos internacionales aceptados por México.

El **Plan Municipal de Desarrollo Guanajuato 2040 (PMD GTO40)** contiene los objetivos y estrategias para el desarrollo del municipio por un periodo de al menos veinticinco años, y deberá ser evaluado y actualizado antes del quinto año, en concordancia con los planes nacional y estatal de desarrollo. Este instrumento rector fundamenta sus propuestas en el bien y utilidad pública sobre la privada, según lo señalado en la Constitución Política de los Estados Unidos Mexicanos, buscando equilibrar los sistemas sociales, ambientales y económicos de la población guanajuatense.

Es importante señalar que el Plan establece sus estrategias en tres ejes: **Territorio, Población y Gobierno**; estos ejes agrupan a los temas y subtemas prioritarios para el desarrollo del municipio que se encuentran en coherencia con los instrumentos de otros órdenes de gobierno.

Presentación

El principal compromiso de todo gobernante es con los ciudadanos, respetando siempre el marco jurídico al que estamos obligados. En cumplimiento a lo anterior y observando la Constitución Política del Estado de Guanajuato, la Ley de Planeación para el Estado de Guanajuato, la Ley Orgánica Municipal para el Estado de Guanajuato y reglamentos que de ellas emanan, me honro en presentar el **Plan Municipal de Desarrollo Guanajuato 2040**.

Este plan contiene los objetivos y estrategias para el desarrollo del municipio para el horizonte al año 2040, en concordancia con los planes nacional y estatal de desarrollo. El presente instrumento es el resultado del trabajo en conjunto de la sociedad y el gobierno, pues sabedores que tenemos una responsabilidad compartida, se ha decidido definir las estrategias y las acciones pertinentes para alcanzar los objetivos esperados.

El Plan está estructurado en tres grandes ejes, para que mediante la planeación estratégica sirvan como lineamientos generales del desarrollo de la Ciudad, estos son: *Territorio, Población y Gobierno*.

Este gobierno, que me complace presidir, se compromete en dar los primeros pasos para la planeación a largo plazo, iniciando el camino que futuras administraciones habrán de continuar; ya que nuestra responsabilidad social es el facilitar las herramientas que ayuden a desarrollar de la mejor manera las tareas de gobernar, teniendo siempre el compromiso de servir a la población que representamos.

Lic. Mario Alejandro Navarro Saldaña
Presidente Municipal de Guanajuato 2018-2021

Objetivos

El Plan Municipal de Desarrollo (PMD) es el instrumento rector de la planeación para el municipio de Guanajuato con horizonte al año 2040 con visión estratégica, mismo que deberá ser observado por futuras administraciones municipales para la elaboración y/o actualización de programas de gobierno e instrumentos que de ellos deriven; para ello, se presentan los objetivos del PMD GTO40:

Objetivo general

Establecer un modelo de desarrollo integral sostenible que atienda a las necesidades y demandas básicas y prioritarias del municipio a corto, mediano y largo plazo; que establezca las líneas de acción prioritarias derivadas de un proceso de planeación participativa y con respaldo técnico.

Objetivos específicos

- a) Garantizar la alineación del Plan Municipal de Desarrollo a los instrumentos de Planeación Estatal y a objetivos internacionales.
- b) Organizar los diagnósticos, reflejo de la realidad municipal en las dimensiones de Territorio, Población y Gobierno.
- c) Diseñar estrategias de desarrollo para el futuro a mediano y largo plazo del municipio de Guanajuato, con base en los diagnósticos y a través de la aplicación de metodologías de planeación participativa.
- d) Dictar líneas de acción factibles.
- e) Garantizar la participación social, institucional pública (de los tres órdenes de gobierno), privada y la académica en la elaboración del PMD GTO40.
- f) Retroalimentar los programas de gobierno, los sectoriales y los Presupuestos Basados en Resultados (PBR) y las Matrices de Indicadores de Resultados (MIR).
- g) Ser un instrumento con la capacidad de ser evaluado y actualizado.

Metodología y marco teórico

Metodología

Por la naturaleza integral de este instrumento, se seguirá una metodología constructivista para la elaboración del Plan Municipal de Desarrollo Guanajuato 2040, teniendo un enfoque mixto con tendencia cuantitativa en su diagnóstico y cualitativa en la prospectiva para incluir la visión social y perceptual de los participantes en la realización del instrumento, resultando en indicadores medibles para el seguimiento y evaluación.

La metodología constructivista se base en estrategias para obtener información, con las siguientes características: adaptabilidad para recoger información simultaneas de múltiples fenómenos; captura, análisis e interpretación de la información a lo largo de todo el proceso de investigación; y la naturaleza cualitativa de la información (Rodríguez Miranda & Miranda Guerrero, 2008, págs. 89-124). Estas estrategias han sido en dos vertientes: la documental y la participativa.

- **Investigación documental**, la cual fue el sustento teórico-científico del PMD, así como parte del diagnóstico integral;
- **Mecanismos de planeación participativa**, identificando las problemáticas de la población, lo cual servirá para completar el diagnóstico integral, además será el principal insumo para el diseño de las políticas de desarrollo y las estrategias planteadas en el PDM.

Siendo así, el método de obtención de información documental se llevó por cinco fuentes principales: registros del Grupo de Trabajo Multisectorial (GTM) (intrainstitucional); recopilación de proyectos estratégicos en el Implan Guanajuato; del Instituto de Planeación, Estadística y Geografía del Estado de Guanajuato (Iplaneg) con indicadores municipales del PED 2040; fuentes oficiales en línea, como Inegi, Conapo, Sedatu, etc.; e investigaciones y estudios institucionales y académicos.

Por otro lado, el método participativo fue por tres vertientes: encuesta de percepción a una muestra de 155 habitantes, siendo representativa y aleatoria del centro de población y fuera de él; mesas y talleres de trabajo dentro y fuera de las instalaciones del Implan Guanajuato, dividiéndose en 32 mesas sectoriales con 315 asistentes; Taller de Participación Ciudadana: ordenamiento territorial y desarrollo municipal, en convocatoria masiva para el trabajo de diagnóstico y prospectiva con una participación aproximada de 120 interesados en 4 mesas de trabajo de la Matriz de Impactos Cruzados – Multiplicación Aplicada a una Clasificación (Mic-Mac) y 7 mesas temáticas y; vinculación con el Consejo de Planeación para el Desarrollo Municipal (Copladem).

El proceso por el que se realizó este documento consta de una etapa de preliminares, que es el consenso y aprobación de los términos de referencia; cuatro etapas operativas, que son el marco de referencia, diagnóstico integral, visión 2040 y el Plan Estratégico; una etapa político administrativa que es la aprobación y la publicación del PMD GTO40; una etapa de seguimiento, que es la evaluación; y finalmente la actualización, que según la legislación vigente, debe de hacerse al menos cada cinco años, que será en el 2023 o una vez actualizado el Plan Estatal de Desarrollo. El proceso se enriqueció con la participación ciudadana con diferentes instrumentos. A continuación, se muestra la figura del flujograma para la elaboración del Plan:



Figura 1. Flujograma del proceso para la elaboración del PMD GTO40
Fuente: elaboración propia Implan Gto (2018)

Estructura

La estructura del documento se elaboró con base a los lineamientos de diferentes órdenes de gobierno, de manera que existe una concordancia en los planes nacional, estatal y sectoriales. El proceso privilegió la participación de las

instituciones y de la sociedad organizada, garantizado un instrumento que refleje las necesidades y problemáticas más sentidas de la población guanajuatense. La elaboración del PMD, se desarrolló en cuatro fases y actividades complementarias:

- **Fase I. Antecedentes y Coordinación.** Apoyado por el Grupo Multisectorial de Trabajo (GTM) en el que estén incluidos servidores públicos y especialistas de diversas áreas con conocimiento del desarrollo municipal; se refiere a la base metodológica, teórica, jurídica y el marco de planeación sobre el que está realizado el PMD GTO40.
- **La Fase II. Caracterización y Diagnóstico.** Consiste en la caracterización, la integración de la información y el diagnóstico integral del municipio en sus componentes de Territorio, Población y Gobierno. De igual manera se define la prospectiva por medio de escenarios en el municipio.
- **La Fase III. Prospectiva y Plan Estratégico.** Se refiere al planteamiento de un Modelo de Desarrollo para el horizonte del año 2040 en el Municipio donde se proponen los objetivos y las acciones que deban llevarse a cabo para lograr el escenario estratégico en términos territoriales, de población y de gobernanza. Se determinan las políticas integrales, los objetivos estratégicos, las metas y los proyectos integrales.
- **La Fase IV. Instrumentación y evaluación.** Se llevará a cabo la identificación de programas de inversión y de instancias públicas, privadas y sociales para el cumplimiento de los objetivos del PMD, de forma posterior a la aprobación del Plan y al cambio de gobierno estatal y federal; y la evaluación sistemática de cada uno de los proyectos o acciones del Plan Estratégico.

Actores de la planificación participativa

Para el proceso de elaboración del PMD GTO40 se distinguen cuatro grupos participativos principales cuyas responsabilidades se detallan a continuación:

Tabla 1. Tipos de actores y sus roles de responsabilidad para el PMD GTO40

Actores	Rol	Responsabilidades
H. Ayuntamiento (síndicos y regidores)	Autoridad máxima del proceso e instancia de decisión.	<ul style="list-style-type: none"> • Aprobar el Plan Municipal de Desarrollo
		<ul style="list-style-type: none"> • Dar propuestas a la solución de los problemas detectados en el diagnóstico en las mesas de trabajo de planeación participativa
		<ul style="list-style-type: none"> • Enviar a publicación el Plan en el Periódico Oficial de Gobierno del Estado de Guanajuato por conducto del secretario del H. Ayuntamiento.
Integrantes de la	Participantes del	<ul style="list-style-type: none"> • Proporcionar información para

Plan Municipal de Desarrollo Guanajuato 2040

Administración Municipal (Grupo de Trabajo Multisectorial)	proceso.	enriquecer el diagnóstico del Plan Municipal de Desarrollo.
		<ul style="list-style-type: none"> • Para solucionar los problemas detectados en el diagnóstico en las mesas de trabajo de planeación participativa.
Organismo Municipal de Planeación	Coordinador del proceso	<ul style="list-style-type: none"> • Definir el proceso de elaboración o actualización del Plan.
		<ul style="list-style-type: none"> • Definir y coordinar las actividades que realizarán los diferentes actores.
		<ul style="list-style-type: none"> • Integrar el documento para ser sometido a consideración del Copladem y del Ayuntamiento.
Copladem (representantes de la sociedad organizada provenientes de los ámbitos rural y urbano, colegios, asociaciones, sector público municipal, etc.)	Garante de la participación social.	<ul style="list-style-type: none"> • Definir los mecanismos de participación que se utilizarán como parte de la consulta social en el Plan.
		<ul style="list-style-type: none"> • Participar en la elaboración del diagnóstico, proporcionando información (cualitativa y cuantitativa) para enriquecerlo.
		<ul style="list-style-type: none"> • Participar en la elaboración de la propuesta de planeación (objetivos y estrategias, líneas de acción y proyectos), que contendrá el Plan Municipal de Desarrollo.

Fuente: Elaboración propia Implan Gto (2018)

Grupos de trabajo interdisciplinarios

Se integró el Grupo de Trabajo Multisectorial (GTM) con el resto de la administración municipal a iniciativa del Implan Gto con apoyo del Presidente Municipal el 04 de mayo de 2017; por la importancia del documento del PMD, participaron en el grupo las direcciones generales de la administración y áreas que las conforman.

La interacción del GTM con el resto de la administración municipal se hizo a través de los tres ejes coincidentes con las columnas de la tabla siguiente:

Tabla 2. Actores y su interacción del GTM para el PMD GTO40

Territorio	Población	Gobierno
Desarrollo Urbano	Desarrollo Social	Oficina de Síndicos y Regidores
Ecología y Protección Ambiental	Desarrollo Integral de la Familia de Guanajuato (DIF)	Secretaría Particular (Atención Ciudadana)
Obra Pública	Simapag (Servicio)	Secretaría de Ayuntamiento (Dirección Jurídica, Fiscalización, Juzgado Municipal, Acceso a la Información, Coordinación Región Sur)
Vivienda	Dirección de Salud	
	Desarrollo Económico	
	Cultura y Educación	
	Seguridad Ciudadana (Policía Preventiva)	

Plan Municipal de Desarrollo Guanajuato 2040

Simapag (Infraestructura)	Consejo Municipal del Deporte y Atención a la Juventud (Comudaj)	Tesorería (Catastro, Finanzas, Ingresos, Programas de Inversión)
Seguridad Ciudadana (Tránsito y Vialidad y Protección Civil)	Servicios Públicos	Turismo (Museo de las Momias)
	Dirección General de Atención a la Mujer Guanajuatense	Oficialía Mayor (Recursos Humanos, Informática, Adquisiciones)
Tesorería (Catastro)	Vivienda	Contraloría
Instituto Municipal de Planeación		

Fuente: elaboración propia Implan Gto (2018)

Marco teórico

El Plan Municipal de Desarrollo Guanajuato 2040 es un instrumento normativo que dicta las estrategias y lineamientos de los diferentes ejes del municipio; de acuerdo con ello, es necesario comprender los conceptos generales sobre los que se basa el Plan.

Se iniciará con el comprender al Estado, que, según Fernández Ruiz, lo define como un:

(...) sistema unitario integrado por un conjunto humano asentado permanentemente en una circunscripción territorial, organizado mediante la coincidencia constantemente renovada de voluntades de los integrantes de la parte más fuerte del sistema, sujeto a un orden jurídico y a un poder soberano, cuyos objetivos, básicamente variables, son establecidos por la parte dominante del conjunto humano, aun cuando a veces influya otra o las demás partes.” (Fernández Ruiz, 1982, pág. 53)

Con esta base se deducen los conceptos que lo conforman: el Territorio, la Población y el Gobierno. El primero es la base de los asentamientos, el segundo es el conjunto humano y el tercero la organización jurídica y con poder.

Las categorías conceptuales generales abordadas son: planeación y desarrollo; complementado con los conceptos del Estado, que son los ejes del plan. De ellos se desprenden subcategorías para definir, en concordancia con el siguiente cuadro.

Tabla 3. Categorías y subcategorías conceptuales del PMD GTO40

Categoría	Subcategoría
Desarrollo	Desarrollo humano
	Desarrollo sustentable / sostenible
	Desarrollo local
Planeación	Planeación estratégica
	Planeación participativa
Ejes de Desarrollo	Territorio

del PED GTO40	Población
	Gobierno

Fuente: elaboración propia Implan Gto (2018)

Conceptos de desarrollo

El Grupo de Trabajo Multidisciplinario del municipio de Guanajuato generó la siguiente definición para el concepto de desarrollo: “(...) bienestar integral basado en la capacidad y libertad de satisfacer las necesidades humanas fundamentales tangibles e intangibles (en el ser, estar, tener y hacer) en respeto al equilibrio ecológico en el presente y futuro” (Implan, 2017).

Dados también los efectos negativos del desarrollo actual en términos sociales, económicos y ambientales, se ha vuelto necesario y urgente reflexionar sobre la perspectiva de un cambio de paradigma de sociedad, evaluando de manera crítica el crecimiento económico como eje fundamental de un bienestar individual y colectivo antropocéntricos.

Gracias a esta revisión se abre la reflexión a una nueva conceptualización, ya que dadas sus limitaciones debido a la transformación de la realidad que se ha hecho en las últimas décadas y a la perspectiva económica, territorial, social o ambiental de las posturas antes mencionadas, a continuación se propone un nuevo replanteamiento del concepto, que se basa en las posturas de la permacultura, del buen vivir, de los derechos económicos, sociales, culturales y ambientales (Desca) y, del Informe Brundtland. Siendo así, podemos visualizar al desarrollo como:

El proceso que permite garantizar la permanencia y resiliencia de la especie humana en la Tierra. Está compuesto de dos dinámicas complementarias e indisociables:

- 1) El cuidado del ser humano y de la comunidad gracias a la libertad y capacidad de satisfacer sus necesidades y garantizar sus derechos fundamentales -tangibles e intangibles-, propiciando bienestar integral y calidad de vida;
- 2) El cuidado de la Tierra y del territorio gracias a la cooperación con los ecosistemas y al uso racional de los recursos naturales, propiciando condiciones óptimas para todas las formas de vida en el presente y para las generaciones futuras. (Godbert, 2017)

Este concepto se adapta de igual manera al marco de los 17 Objetivos de Desarrollo Sostenible, ya que el propósito final es crear un conjunto de objetivos con los desafíos ambientales, políticos y económicos de los territorios y llegar a resolver los problemas más urgentes a los que hoy se enfrenta el mundo; haciendo las tareas que tocan a nivel municipal.

Planeación y planificación

El planeamiento (o planeación) es la acción y efecto de planear, es decir, trazar un plan. Implica tener uno o varios objetivos a cumplir, junto con las acciones

requeridas para que este objetivo pueda ser alcanzado. Es una disciplina prescriptiva no descriptiva que trata de identificar acciones a través de una secuencia sistemática de toma de decisiones, para generar los efectos que se espera de ellas, o sea, para proyectar un futuro deseado y los medios efectivos para lograrlo.

La planificación son los esfuerzos que se realizan a fin de cumplir objetivos y hacer realidad diversos los propósitos planteados. Este proceso exige respetar una serie de pasos que se fijan en un primer momento, para lo cual aquellos que elaboran una planificación emplean diferentes herramientas y expresiones.

La planificación supone trabajar en una misma línea desde el comienzo de un proyecto, ya que se requieren múltiples acciones cuando se organiza cada uno de los proyectos. Su primer paso, es trazar el plan que luego será concretado.

En otras palabras, la planificación es un método que permite ejecutar planes de forma directa, los cuales serán realizados y supervisados en función del planeamiento.

Los planes municipales de desarrollo se ajustan a un tipo de planeación estratégica prospectiva o, dicho de otra manera, son instrumentos que establecen los lineamientos institucionales a largo plazo sobre una visión deseada para seguir. La planificación estratégica da paso a los planes tácticos, que son de nivel intermedio y a mediano plazo, que son los programas de gobierno; éstos a su vez dan paso a los planes operacionales, que son de corto plazo y que incluyen actividades específicas, como son los presupuestos basados en resultados (PBR) y las matrices de indicadores de resultados (MIR).

Comprendido lo anterior, se ahondará en los conceptos usados en este Plan Municipal de Desarrollo: la planeación estratégica y planeación participativa.

La planificación estratégica, es una herramienta de gestión que permite apoyar la toma de decisiones de las organizaciones en torno al quehacer actual y al camino que deben recorrer en el futuro para adecuarse a los cambios y a las demandas que les impone el entorno y lograr la mayor eficiencia, eficacia, calidad en los bienes y servicios que se proveen.

Consiste en un ejercicio de formulación y establecimiento de objetivos de carácter prioritario, cuya característica principal es el establecimiento de los cursos de acción (estrategias) para alcanzar dichos objetivos. Desde esta perspectiva, es una herramienta clave para la toma de decisiones de las instituciones públicas.

A partir de un diagnóstico de la situación actual (a través del análisis de brechas institucionales), la planificación estratégica establece cuales son las acciones que se tomarán para llegar a un futuro deseado, el cual puede estar referido al mediano o largo plazo.

La planeación participativa es un proceso de diseño de estrategias, planes, obras y acciones que involucra activamente a la ciudadanía como individuos y como organizaciones privadas y públicas a lo largo de todo su desarrollo, aplicación y evaluación. A diferencia de otros procesos de planeación, el principio de la planeación participativa es dar empoderamiento a la sociedad para elegir y tomar decisiones para que se apropie la comunidad de las acciones y proyectos, ya que es más factible darles continuidad y asegurar su supervivencia tras cambios políticos-administrativos (Arredondo Pérez, La Participación Social y la Cultura de Planeación. Un análisis, crítica y propuesta para Guanajuato, Gto. México. El caso del Plan de Ordenamiento Territorial Municipal, 2011) .

Es fundada en el conocimiento estructural socio-espacial (diagnóstico permanente y actualizado), está concentrada en lo importante y es dirigida a la gestión - acción y a la estrategia compartida. La planeación participativa es promotora de objetivos y proyectos antes que estructuras administrativas, además de impulsora de la cohesión social como propósito y no como producto; su objetivo final es que está orientada al compromiso socio-político entre actores sociales y gobierno (Iracheta Cenecorta, 2009).

Esta forma de abordar la problemática y su prospectiva tiene las características de que es basada en acuerdos y diálogo, busca además el conocimiento existente por intercambio cultural directo; es de abajo hacia arriba, es decir, desde la base social, técnica, etc. y llega filtrada a los líderes políticos; permite dar continuidad a los procesos; permite ver las cosas desde dentro; crea y/o refuerza alianzas del Gobierno con la sociedad, es incluyente, integral, busca atender las necesidades específicas de cada sector social y promueve el diálogo y el consenso (Secretaría de Relaciones Exteriores, 2007).

Ejes de desarrollo del PMD GTO40: Territorio, población y gobierno

Territorio, sustentabilidad y resiliencia

El territorio es el espacio físico geográfico en el que está asentada la población perteneciente al municipio y sobre el cual el gobierno local ejerce sus atribuciones político-administrativas. El territorio es el conjunto de actores y agentes que lo habitan, con su organización social y política, su cultura e instituciones, así como el medio físico o medioambiente del mismo. Se trata de un sujeto o actor fundamental del desarrollo, al incorporar las distintas dimensiones de éste, es decir, el desarrollo institucional, cultural y político, el desarrollo económico, el desarrollo sustentable ambientalmente, y el desarrollo social y humano (Albuquerque & Pérez Rozzi, 2013) .

La sostenibilidad se refiere a la administración eficiente y racional de los recursos, de manera tal que sea posible mejorar el bienestar de la población actual sin comprometer la calidad de vida de las generaciones futuras.

La noción de resiliencia de acuerdo a Habitat III¹, se refiere a la capacidad de las poblaciones, autoridades locales y al conjunto de actores para anticipar y prevenir los riesgos, adaptarse o recuperarse de cambios bruscos o padecimientos crónicos (violencia, desigualdad, inseguridad) identificando oportunidades para adaptar las modalidades de actividad preservando a la vez identidad y ciertas características a nivel local. Cuando ocurren cambios fuertes y repentinos, la resiliencia de un territorio se mide de acuerdo a su capacidad para evolucionar hacia un nuevo estado de equilibrio dinámico construido colectivamente, restableciendo sus funcionalidades técnicas, conservando y reconstituyendo su ecosistema y renovando los equilibrios sociales.

Población, diversidad y responsabilidad

El elemento más importante del municipio es la población, porque un territorio deshabitado no puede ser municipio en tanto carezca de población permanente; más, la población municipal no es simplemente un conjunto cualquiera de seres humanos, sino que se trata de un conjunto de seres humanos permanentemente asentados en un territorio específico y relacionados por razones de vecindad. Su diversidad es una gran riqueza y oportunidad para la gestión y cuidado armoniosa de la sociedad y del territorio, gracias a su complementariedad. De ahí, su alto grado de responsabilidad colectiva y un papel fundamental para el presente y futuro.

Gobierno, gobernanza efectiva e inclusiva

El gobierno municipal, representado por el Ayuntamiento, es el órgano que administra al municipio con objetivo lograr un equilibrio social y ambiental, que permita a sus habitantes gozar de una mejor calidad de vida, y garantizando que las condiciones sean óptimas para las próximas generaciones.

Es pues el gobierno quien debe establecer los mecanismos inclusivos en los que sociedad participe activamente en el diseño e instrumentación de los planes, programas y proyectos de impacto positivo para el territorio y su población, propiciando de esta manera el empoderamiento de todos los sectores de la ciudadanía y una gobernanza efectiva e inclusiva.

Debemos pensar en la gobernanza como la estructura de relaciones entre los diferentes actores a través de la cual se toman las decisiones públicas, puede entenderse como un término neutro para referirse a los mecanismos relacionales mediante los que diversos actores intervienen en la toma de decisiones públicas; no es sinónimo de democracia, ya que los mecanismos relacionales permiten articular intereses, ejercer derechos y obligaciones y mediar en los conflictos entre actores, sean o no democráticos (Centelles i Portella, 2006).

¹ Se refiere a la Conferencia de las Naciones Unidas sobre vivienda y desarrollo urbano sostenible, llevada a cabo en Ecuador en el año 2016

En resumen, el proceso de participación estratégica participativa es más complicado de lo que se lee, ya que la actividad de los actores tomadores de decisiones, representantes o líderes de opinión, se ve interrumpida muchas veces por cortes temporales en el Gobierno, la ideología de los jefes de administración, e incluso el cambio de actores en puestos públicos. Si estas variables se alinean, la puesta de una visión conjunta es apenas la punta del trabajo que se debe impulsar para seguir avanzando a nuestra visión de desarrollo: este camino es la gobernanza (Arredondo Pérez, 2017).

I. Antecedentes municipales

De acuerdo al Sistema Municipal de Planeación, el Plan Municipal de Desarrollo Guanajuato 2040 (PMD GTO40) es el instrumento rector con visión a largo plazo y debe ser evaluado y actualizado cuando menos cada cinco años en concordancia con los planes nacional y estatal de desarrollo. En este apartado breve se registran experiencias previas en materia de planeación.

Se han realizado hasta el 2018 un total de cuarenta y seis instrumentos de planeación del desarrollo, de ordenamiento territorial, desarrollo sectorial y de gobierno que inciden en el territorio municipal de Guanajuato. A continuación, son enunciados²:

Planes de desarrollo municipal multisectorial

1. 2003 Proyecto de Plan de Desarrollo Municipal 2003-2028
2. 2014 Proyecto de Plan de Desarrollo Municipal 2013-2038

Planes y programas de desarrollo urbano, territorial y ecológico municipal

3. 1997 Plan Municipal de Desarrollo Urbano Guanajuato, Gto.
4. 2003 Plan Municipal de Ordenamiento Territorial
5. 2012 Plan Municipal de Ordenamiento Territorial
6. 2017-2018 Programa Municipal de Desarrollo Urbano y Ordenamiento Ecológico Territorial (en elaboración)

Planes y programas de desarrollo urbano, territorial y ecológico parcial

7. 1980 Plan Director de Desarrollo Urbano de la Ciudad de Guanajuato Sduop/ H. Ayuntamiento 1980.
8. 1991 Plan de Desarrollo Urbano de Centro de Población H. Ayuntamiento 1989-1991
9. 1993 Plan Parcial de la Zona Sur de Guanajuato, Gto. – Plan Parcial de Desarrollo Urbano del Nuevo Guanajuato.
10. 1994 Actualización del Plan Director de Desarrollo Urbano de la Ciudad de Guanajuato.
11. 1994 Plan Parcial del Centro Histórico de la Ciudad de Guanajuato, Gto.
12. 1994 Plan Parcial de Desarrollo Urbano Cerro de los Leones.
13. 1994 Esquema de Desarrollo Urbano de Santa Teresa y San José de la Luz, Municipio de Guanajuato Sduop Gobierno del Edo.
14. 1994-1997 Plan Parcial de Mejoramiento y Consolidación de Marfil, Gto.
15. 1998 Plan Maestro Parcial La Purísima
16. 1999 Plan Parcial de Ordenamiento Territorial de la Zona de Valenciana
17. 1999 Plan Parcial De La Zona De Crecimiento Yerbabuena-Colonia Burócrata Zona Suroeste

² Con información actualizada del Documento Síntesis y Conclusiones del Foro Propuestas Estratégicas para el Desarrollo Sostenible del Municipio de Guanajuato del Plan Maestro de Ordenación del Territorio del Municipio de Guanajuato. Unidad de Planeación e Inversión Estratégica. 2006.

18. 2002 Plan de Ordenamiento Territorial del Centro de Población de Gto.
19. 2003 Plan Parcial y Proyecto de Diseño Urbano de la Zona de Desarrollo Suroeste del Municipio de Guanajuato.
20. 2006 Plan de Ordenamiento Territorial del Centro de Población de la ciudad de Guanajuato, Gto.
21. 2008-2010 Plan de Ordenamiento Territorial Municipal y de Centro de Población de Guanajuato Capital
22. 2009 Planes Parciales de Ordenamiento Territorial de Pueblos Mineros
23. 2010 Programa de Ordenamiento Ecológico Local de Guanajuato
24. 2011-2012 Plan de Ordenamiento Territorial del Centro de Población de Guanajuato 2012
25. 2012 Programa Parcial de Desarrollo Urbano del Centro Histórico de Guanajuato

Planes y programas sectoriales o espaciales

26. 1994 Guanajuato 2020. Plan Subregional Zona Centro del Estado de Guanajuato Sduop Gobierno del Estado de Guanajuato.
27. 1994 Plan de Desarrollo Integral Sustentable Desarrollo Rural de Guanajuato A.C. Municipio de Guanajuato.
28. 2002 Plan de Conservación Guanajuato, Zona Declarada Patrimonio de la Humanidad
29. 2002 Plan Maestro de Regularización de Uso de Suelo e Infraestructura Básica Marfil-Yerbabuena.
30. 2003 Plan Maestro para la preservación del Patrimonio Cultural del Municipio de Guanajuato
31. 2003 Varios Estudios Básicos para el reordenamiento Territorial de la Colonia Burócrata en la Ciudad de Guanajuato.
32. 2005 Georreferenciación del Plan Maestro para la preservación del Patrimonio Cultural del Municipio de Guanajuato
33. 2005 Atlas de Riesgo Guanajuato
34. 2017-2018 Programa de movilidad para Guanajuato (en elaboración)
35. 2014 Plan de Manejo del Centro Histórico de Guanajuato
36. 2016 Programa de adaptación ante el cambio climático para el municipio de Guanajuato (Anide A.C. - Conacyt)
37. 2017 Programa sectorial de vivienda en la ciudad de Guanajuato. (Imuvig)
38. 2017 Programa para la promoción para la igualdad de género (Dirección General de Atención a la Mujer Guanajuatense)
39. 2017 Anteproyecto del Programa de protección a los derechos niñas, niños y adolescentes (DIF Municipal – Sistema Municipal de Protección a los Derechos de los Niños, Niñas y Adolescentes)

Planes³ y programas de gobierno municipal

40. 1998-2000 Plan de Desarrollo Municipal⁴

³ En legislación anterior se designaron a los instrumentos de planeación de gobierno como planes.

⁴ El nombre de este instrumento se refiere a la planeación del trienio de 1998 al 2000, siendo para el gobierno municipal en turno.

41. 2001 Plan de Gobierno Municipal H. Ayuntamiento 2000 - 2003
42. 2003 Plan de Gobierno Municipal del Municipio de Guanajuato H. Ayuntamiento 2003 -2006
43. 2006 Plan de Gobierno Municipal de Guanajuato H. Ayuntamiento 2006 - 2009
44. 2010 Plan de Gobierno Municipal de Guanajuato H. Ayuntamiento 2009 - 2012
45. 2013 Programa de Gobierno Municipal de Guanajuato 2012-2015
46. 2016 Programa de Gobierno Municipal de Guanajuato 2015-2018

Es de aclarar que la mayoría de estos instrumentos no son vigentes, ya sea por ser derogados por uno más vigente o en la mayoría de los casos, no se completó su registro formal según lo establecido en leyes y códigos referentes. De acuerdo con el actual Sistema Municipal de Planeación (SMP) y su normatividad, ninguno de los ejercicios previos del Plan Municipal de Desarrollo tiene validez legal, pues no se aprobaron, publicaron o inscribieron en el Registro Público de la Propiedad y del Comercio de Guanajuato.

Aunque existen vastos ejemplos de planeación de otros órdenes, a la fecha hay sólo dos de ellos que están vigentes (sin tomar en cuenta los programas de gobierno), esto por formalidades legales al no estar publicados ni inscritos. Los instrumentos vigentes y de observación obligatoria son:

1. Plan Municipal de Desarrollo Urbano Guanajuato, Gto. (1997).
2. Plan de Ordenamiento Territorial del Centro de Población de Guanajuato (2012).

I.1 Referente histórico

Este apartado es simplemente referencial como parte de los antecedentes y bagaje del Plan, por lo que no es estructural ni vinculatorio al documento.

Guanajuato tiene sus orígenes prehispánicos en lo que hoy conocemos como Pastita, antes referida como Paxtitlan, lugar fundado por los hñahñu (otomíes). Guanajuato debe su nombre a la lengua purépecha Quanax-huato, que significa “lugar montuoso de ranas”, posiblemente por el cerro del Meco y sus grandes rocas. Esta área fue una zona de transición de la mezcla de pueblos otomíes, tarascos y chichimecas, los cuales eligieron la zona para su desarrollo cultural y económico, y por el trueque de minerales extraídos de los cerros (Universidad Nacional Autónoma de México, 2012).

En los primeros años del siglo XVI cuando los españoles, que ya dominaban la región que hoy ocupa el estado de Michoacán, en su afán por ampliar los horizontes de las tierras conquistadas para la corona española, iniciaron la colonización de esta región fundando estancias dedicadas al ganado y a la agricultura, actividades que luego darían apoyo y sustento a la minería que se

inició con los primeros descubrimientos de yacimientos en 1554, año en que se funda la ciudad de Guanajuato “a raíz del establecimiento de cuatro reales o campamentos (Santiago, Tepetapa, Santa Ana y Santa Fe) para defender a la población minera, lo cual se conoce más tarde como Real de Minas” (Universidad Nacional Autónoma de México, 2012).

A estos primeros descubrimientos mineros le siguen muchos más con lo que acudieron al lugar gente en busca de fortuna al conocerse la riqueza que encerraban las formaciones rocosas de este lugar. Así, la primera veta fue descubierta en 1548; en 1550 las vetas que dan lugar a las minas de Mellado y de Rayas, y en 1558 la veta madre posteriormente la veta de la valenciana, con lo que es reconocida en el mundo entero la riqueza minera de Guanajuato.

Este auge minero hace que la población crezca en número con la llegada de españoles, criollos e indígenas de diferentes regiones del país y se multipliquen las edificaciones que darán servicios a la población como los templos, hospitales, fortines también llamados “reales” con lo que genéricamente se llamó “Real de Minas”.

El desmedido incremento de la población hace necesaria el abasto de alimentos por lo que los terrenos que hoy ocupan los municipios aledaños como Silao e Irapuato sean ocupados por nuevas estancias ganaderas y agrícolas a fin de poder surtir a la población guanajuatense de alimentos y materiales diversos. Ya para fines del siglo XVII la población de Guanajuato alcanzaba los 16,000 habitantes, había 47 haciendas de beneficio de metales y las principales minas eran las de Cata, Mellado, Rayas, la Sirena, Real del Monte de san Nicolás y Santa Rosa.

En el siglo XVIII se logran los más importantes descubrimientos mineros y con ellos la bonanza del lugar, iniciándose la construcción de magníficas mansiones, de templos, y se otorga a los ricos mineros diversos títulos nobiliarios. A esta época pertenecen los templos de San Roque, Belén, el convento de San Pedro de Alcántara, el Santuario de la Virgen de Guadalupe, Mellado y muchos más.

En 1732, bajo el patrocinio de Doña Josefa Teresa de Busto y Moya se inician la construcción del colegio de Guanajuato, apoyándose en la organización jesuita y varios mineros acaudalados. En 1737 se solicita al Rey de España que el asentamiento, hasta entonces Villa, fuera elevada a la categoría de ciudad, pues en esa época el sitio y sus alrededores albergaban a una población estimada en 40,000 habitantes, - los límites de la Villa eran Pardo, Tepetapa y Pastita, -además de ser el Real de Minas que más impuestos pagaba a la corona española, con un importe aproximado de 400,000.00 pesos.

El rey Felipe V otorgó el 8 de diciembre de 1741 el título de Ciudad de Santa Fe y Real de Minas de Guanajuato y confirió el derecho de usar un escudo de armas que es hasta la fecha el escudo de nuestra ciudad; sin embargo, el documento

llega a Guanajuato hasta el 10 de febrero de 1746 y los festejos se inician el 31 de julio, día de San Ignacio de Loyola.

En el último cuarto del siglo XVIII que los ideas filosóficas y liberales, emanadas de la Revolución Francesa, hacen eco en pequeños grupos de ciudadanos y religiosos de las ciudades más importantes de nuestro país; estos brotes iniciales de inconformismo y rebelión eran sofocados de inmediato por la Santa Inquisición; sin embargo estos eventos, conjugados con otros como el debilitamiento de la monarquía española, hacen que se desencadene en el país una serie de movimientos políticos que tendrían como fin el inicio de la guerra de independencia.

Para principios del siglo XIX, la ciudad contaba con 70,600 individuos; la mancha urbana se delimitaba al norte por la hacienda de Salgado y el barrio del Terremoto, al sur por el Cerro del Venado, al sureste por la calle de los Desterrados y, al suroeste hasta los límites de la hacienda de Flores. Sin embargo, después del movimiento de Independencia (1810-1821), que arruinó a las ciudades y a las minas, la población quedó reducida a sólo 6 mil personas, siendo hasta mediados de siglo que se logró reactivar la actividad minera (recuperándose la población a 48,954 habitantes), y hasta la entrada del Porfiriato (1877-1910) que se dio un nuevo estímulo a la renovación económica y la modernización de la región con la construcción de infraestructura (principalmente minera) y de vías de comunicación (ferrocarriles) (Universidad Nacional Autónoma de México, 2012).

La población urbana guanajuatense en las postrimerías del porfirismo decreció con respecto a 1900, al pasar de 36,000 habitantes en 1910 a solamente 19,000 a 1921, lo que significó un decrecimiento poblacional. Después se presentó el movimiento revolucionario (1910-1920) que volvió a provocar afectaciones al sector minero y con ello la reducción de la población; fenómenos que, junto con la caída de los precios de la plata tras la crisis económica mundial de 1929, provocó el declive minero de la región.

A partir de la segunda mitad del siglo XX, se ha presentado un creciente proceso de urbanización en Guanajuato, surgiendo asentamientos dentro de la zona conocida como Cañada alrededor de la Carretera Panorámica. Posteriormente hubo un aumento poblacional a partir de la década de los ochenta en Yerbabuena, Marfil, Puente de las Uñas y Santa Teresa, tendencia que ha seguido hasta principios de siglo XXI, con el cambio de tenencia de la tierra a propiedad privada y con la construcción de fraccionamientos y aparición de asentamientos irregulares.

De forma particular, la importancia patrimonial de Guanajuato radica en su historia, arquitectura y sus minas, ya que en septiembre de 1988 se inscribe un polígono de Guanajuato como Ciudad Patrimonio Cultural de la Humanidad por Icomos-Unesco la zona denominada Zona de Monumentos Históricos de Guanajuato y sus Minas Adyacentes. Cuenta con 826 monumentos catalogados por el Instituto Nacional de Antropología e Historia (INAH) y son principalmente edificios

hacendarios y religiosos, la mayoría de ellos con antecedentes de los siglos XVIII y XIX (Arredondo Pérez, 2011). A partir de este momento el turismo se ha convertido en la actividad que produce mayores recursos económicos para sus habitantes (Ortiz Álvarez, Tamayo Pérez, González Sánchez, & Villaseñor Franco, 2017).

Los monumentos más representativos pertenecen al siglo XVIII y XIX, como las mansiones de los acaudalados mineros, los cascos y minas antiguas aun en producción, los maravillosos templos y las pinturas que estos resguardan, además de imponentes edificios como la Alhóndiga; a los que se suman lo que fueron construido a las postrimerías del siglo XIX y principios del siglo XX, durante el mandato de Don Porfirio Díaz, como el Teatro Juárez- uno de los más bellos de nuestro país-, el Mercado Hidalgo y varios monumentos.

I.2 Referente normativo

El Sistema de Planeación Democrática de México es la estructura que da orden a los instrumentos de planeación, planificación, evaluación, gestión y seguimiento para lograr cumplir con los objetivos planteados. Este Sistema se replica a nivel estatal y municipal con instrumentos similares que deben tener una homologación estratégica para garantizar seguir las metas de escala local y continuar con las de mayor escala a corto, mediano y largo plazo.

El marco normativo encuentra sustento en ordenamientos legales de los diferentes ámbitos gubernamentales, atendiendo de acuerdo a las atribuciones y facultades de cada uno, los cuales han sido observados y precisados en el este documento del Plan Municipal de Desarrollo Guanajuato 2040.

En Guanajuato, como en muchas entidades federativas de México, ha adecuado su marco jurídico a las tendencias actuales y por lo tanto, su forma de ordenar el territorio y planificar. En su Constitución, Ley de Planeación, Código Territorial y Ley Orgánica Municipal, se especifican las jerarquías de los instrumentos que se deben supeditar a los de mayor rango, como se ve específicamente en el artículo 24 de la Ley de Planeación del Estado de Guanajuato, en que el sistema contará con los siguientes instrumentos:

I. Plan Estatal de Desarrollo:

A. Programa estatal de desarrollo urbano y de ordenamiento ecológico territorial;

B. Programa de Gobierno del Estado:

1. Programas sectoriales;
2. Programas especiales;
3. Programas regionales;
4. Programas institucionales; y
5. Programas operativos anuales;

C. Programas de desarrollo urbano y de ordenamiento ecológico territorial de áreas conurbadas o zonas metropolitanas; y

D. Planes Municipales de Desarrollo:

1. Programa municipal de desarrollo urbano y de ordenamiento ecológico territorial;
 - a) Programas parciales de desarrollo urbano y de ordenamiento ecológico territorial;
2. Programas de gobierno municipal:
 - a) Programas derivados del programa de gobierno municipal.

Para tener la base del Sistema Municipal de Planeación, se analizan entonces los dos marcos principales que dan respaldo a este PMD GTO40: el jurídico y el de planeación.

I.2.1. Jurídico

El Plan Municipal de Desarrollo de Guanajuato forma parte de los sistemas nacional, estatal y municipal de planeación, cuyos criterios generales están establecidos desde la Constitución Política de los Estados Unidos Mexicanos.

La base para la planeación del desarrollo del territorio nacional, se encuentra en la Constitución Política de los Estados Unidos Mexicanos, la cual establece en su artículo 25, que corresponderá al Estado la rectoría del desarrollo nacional para garantizar que éste sea integral y sustentable, que fortalezca la soberanía de la Nación y su régimen democrático y que, mediante el fomento del crecimiento económico y el empleo y una más justa distribución del ingreso y la riqueza, permita el pleno ejercicio de la libertad y la dignidad de los individuos, grupos y clases sociales, cuya seguridad protege esta Constitución.

El Estado velará por la estabilidad de las finanzas públicas y del sistema financiero para coadyuvar a generar condiciones favorables para el crecimiento económico y el empleo. El Plan Nacional de Desarrollo y los planes estatales y municipales deberán observar dicho principio.

Por otro lado, en el artículo 115 constitucional se inviste al municipio de personalidad jurídica para manejar su patrimonio conforme a la ley. En su fracción IV, se señala como los municipios están facultados para formular, aprobar y administrar la zonificación y planes de desarrollo urbano, esto siendo en el ámbito territorial, pero abonando a su desarrollo integral. En el ámbito estatal, la Constitución Política para el Estado de Guanajuato precisa en su artículo 117, fracción II inciso C, que es competencia de los Ayuntamientos, formular los Planes Municipales de Desarrollo.

En el artículo 14 de la Constitución Política para el Estado de Guanajuato, se indica que el Estado organizará un Sistema de Planeación Democrática del Desarrollo de la Entidad, el cual se organiza a través de instrumentos y organismos que lo regulan.

La Ley de Planeación para el Estado de Guanajuato esboza al Sistema Estatal de Planeación, que incluye en su estructura los organismos de coordinación y participación para la elaboración y ejecución de sus instrumentos. En su artículo 24, fracción X, se indica que los Planes Municipales de Desarrollo forma parte de los planes y programas del Sistema Estatal. El Plan Municipal de Desarrollo se nutre y debe estar alineado con el Plan Estatal de Desarrollo vigente.

En la Ley Orgánica Municipal para el Estado de Guanajuato, en su título quinto, capítulo I, se abordan los asuntos relativos al Sistema Municipal de Planeación; y en el capítulo II, de la planeación del desarrollo municipal.

En el artículo 99 de la Ley Orgánica, se indica que los municipios contarán con un Plan Municipal de Desarrollo e instrumentos vinculados al mismo, siendo tres de los que derivan: Programa municipal de desarrollo urbano y de ordenamiento ecológico territorial; Programa de Gobierno Municipal y los programas derivados del mismo; y en su caso, el programa municipal de desarrollo urbano y de ordenamiento ecológico territorial de zonas conurbadas o zonas metropolitanas.

En cuanto a su contenido y de forma general, en el artículo 100 de la misma ley, se menciona que el Plan contendrá los objetivos y estrategias para el desarrollo del municipio por un periodo de al menos veinticinco años, y deberá ser evaluado y actualizado cuando menos cada cinco años, en concordancia con los planes nacional y estatal de desarrollo.

En suma, en la Ley de Planeación para el Estado en su artículo 24 bis, se indica que los instrumentos del sistema de planeación (incluidos los Planes Municipales de Desarrollo), deberán contener por lo menos, un diagnóstico general sobre la problemática que buscan atender, los objetivos específicos y su contribución al logro de las metas del Plan Estatal o Municipal de Desarrollo, las estrategias y líneas de acción que permitan alcanzar los objetivos del programa, así como los indicadores de desempeño que permitan su monitoreo, evaluación y actualización.

Es importante señalar que el Plan Municipal de Desarrollo y los otros instrumentos mencionados, son obligatorios para las dependencias y entidades de la administración pública municipal, según el artículo 105 de la Ley Orgánica. Siendo así, debe de ser publicado en el Periódico Oficial del Estado de Guanajuato.

Para el caso específico de este instrumento, en la constitución local se hace mención que a los Ayuntamientos tienen la facultad de formular los Planes Municipales de Desarrollo, así como participar en la formulación de Planes de Desarrollo Regional, los cuales deberán estar en concordancia con los planes generales de la materia, según el artículo 117 fracción II inciso c).

Por la parte municipal, el Reglamento de Planeación para el Desarrollo Integral del Municipio de Guanajuato, profundiza en el Sistema Municipal de Planeación,

empero, al ser publicado en el año 2001, se encuentra desfasado de las actualizaciones de ley estatales.

En este reglamento, en el capítulo noveno y artículo 53, se señala que el Plan por lo menos contendrá:

- I. Introducción o presentación del contenido;
- II. Diagnóstico que refleje la situación actual del municipio;
- III. Prospectiva que refleje, la visión del desarrollo integral, así como la misión y los valores;
- IV. Prioridades y objetivos para el desarrollo integral del municipio;
- V. Estrategias para alcanzar el desarrollo integral de municipio; y
- VI. La instrumentación, seguimiento y evaluación del Plan.

Como se observa, los puntos son similares y equiparables a los que se marcaron en la actual Ley de Planeación antes mencionada. El artículo 54 indica que debe ser elaborado por el Consejo de Planeación del Desarrollo Municipal (Copladem) y actualizado (artículo 56) con una temporalidad idéntica que lo dicho en el artículo 100 de la Ley Orgánica Municipal. El artículo 55 estipula que el Plan debe someterse a la aprobación del Honorable Ayuntamiento, en concordancia al artículo 117 de la Constitución Local.

Se debe aclarar y subrayar que la Ley Orgánica, en su artículo 100 también indica que el organismo encargado de elaborar el Plan es en este caso el Instituto Municipal de Planeación de Guanajuato (Implan Guanajuato), mientras que el Copladem forma parte de la estructura de participación, sin ser operativo, según el Sistema Municipal de Planeación del artículo 97 de la misma Ley. El organismo municipal de planeación (Implan Guanajuato), asegurará la participación de los representantes de la sociedad organizada, a través del Copladem (artículo 109 fracción II de la Ley Orgánica Municipal).

I.2.2. Planeación

Objetivos de Desarrollo Sostenible

El crecimiento demográfico, la polarización y desigualdad de la riqueza, la inadecuada previsión territorial y de recursos para el sostenimiento territorial han puesto en debate a nivel internacional la necesidad de actuar en todos los niveles territoriales y ha resultado en criterios y lineamientos descritos en los Objetivos de Desarrollo Sostenible (ODS) de 2016. Los ODS se basan en los Objetivos del Milenio, teniendo como base la Agenda 2030 para dar pie al equilibrio y desarrollo de todos los habitantes del planeta (Naciones Unidas, 2016). Los objetivos son:

- Objetivo 1. Fin de la pobreza: poner fin a la pobreza en todas sus formas en todo el mundo.
- Objetivo 2. Hambre cero: poner fin al hambre, lograr la seguridad alimentaria y la mejora de la nutrición y promover la agricultura sostenible.

- Objetivo 3. Salud y bienestar: garantizar una vida sana y promover el bienestar en todas las edades.
- Objetivo 4. Educación de calidad: garantizar una educación inclusiva, equitativa y de calidad y promover oportunidades de aprendizaje durante toda la vida para todos.
- Objetivo 5. Igualdad de género: lograr la igualdad entre los géneros y empoderar a todas las mujeres y niñas.
- Objetivo 6. Agua limpia y saneamiento: garantizar la disponibilidad de agua y su gestión sostenible y el saneamiento para todos.
- Objetivo 7. Energía asequible y no contaminante: garantizar el acceso a una energía asequible, segura, sostenible y moderna para todos.
- Objetivo 8. Trabajo decente y crecimiento económico: promover el crecimiento económico sostenido, inclusivo y sostenido, el empleo pleno y productivo y el trabajo decente para todos.
- Objetivo 9. Industria, innovación e infraestructura: construir infraestructuras resilientes, promover la industrialización inclusiva y sostenible y fomentar la innovación.
- Objetivo 10. Reducción de las desigualdades: reducir la desigualdad en y entre los países.
- Objetivo 11. Ciudades y comunidades sostenibles: lograr que las ciudades y los asentamientos humanos sean inclusivos, seguros, resilientes y sostenibles.
- Objetivo 12. Producción y consumo responsables: garantizar modalidades de consumo y producción sostenibles.
- Objetivo 13. Acción por el clima: adoptar medidas urgentes para combatir el cambio climático y sus efectos.
- Objetivo 14. Vida submarina: conservar y utilizar en forma sostenible los océanos, los mares y los recursos marinos para el desarrollo sostenible.
- Objetivo 15. Vida en ecosistemas terrestres: proteger, restablecer y promover el uso sostenible de los ecosistemas terrestres, gestionar los bosques de forma sostenible, luchar contra la desertificación, detener e invertir la degradación de las tierras y poner freno a la pérdida de la diversidad biológica.
- Objetivo 16. Paz, justicia e instituciones sólidas: promover sociedades pacíficas e inclusivas para el desarrollo sostenible, facilitar el acceso a la justicia para todos y crear instituciones eficaces, responsables e inclusivas a todos los niveles.
- Objetivo 17. Alianzas para lograr los objetivos: fortalecer los medios de ejecución y revitalizar la Alianza Mundial para el Desarrollo Sostenible.

Tomando como base los ODS y la agenda 2030, las 169 metas, contenidas en los 17 objetivos, se agrupan en cinco áreas:



Figura 2. Esquema actual del desarrollo sostenible

Fuente: Agenda 2030 (Alto Comisionado de la ONU para los Derechos Humanos, 2016)

En el estado de Guanajuato se realizó una iniciativa denominada “Innovación para el desarrollo sostenible. Declaración de Guanajuato”, la cual es una estrategia local que coloca a la innovación como centro del quehacer público del estado de Guanajuato, tomando como base los Objetivos antes mencionados, en complemento de otros tratados y principios que promueven el desarrollo. En este tratado se enuncian especialmente aquellos objetivos que se enfocan en la educación de calidad (ODS 4), el crecimiento económico (ODS 8), la industrialización inclusiva (ODS 9), la construcción de ciudades sostenibles (ODS 11), la producción sostenible (ODS 12), así como lo dedicado en la Alianza Mundial para el Desarrollo Sostenible (ODS 17) (Gobierno del Estado de Guanajuato, UNESCO, 2018).

Esta iniciativa aborda y subraya los siguientes puntos:

I. La innovación como eje para el desarrollo sostenible.

1. La innovación es de todas y todos y para todas y todos
2. La innovación encuentra en la sostenibilidad su objetivo principal

II. La innovación para el desarrollo sostenible como marco orientador de las políticas públicas.

3. Los Objetivos de Desarrollo Sostenible proporcionan una plataforma para el liderazgo político a nivel global
4. La innovación para el desarrollo sostenible como el nexo entre la ciencia, la política y la sociedad

5. La innovación como el factor clave para el desarrollo de una política científica y tecnológica de la sociedad
6. La innovación es capaz de generar rentabilidad social
- III. Educación e innovación para el desarrollo sostenible
 7. Para fomentar la innovación, es necesario contar con un sistema de educación ambicioso, diverso, integrado y completo
 8. La educación tiene que motivar a las personas y propiciar oportunidades para que la sociedad oriente los desarrollos tecnológicos
 9. El sistema educativo estatal requiere ampliar y profundizar los intercambios con la sociedad
 10. Las nuevas formas de articulación entre las múltiples disciplinas del conocimiento generan innovación
- IV. Economía, productividad e innovación para el desarrollo sostenible
 11. El desarrollo va de la mano del avance de la ciencia y la tecnología
 12. Vincular la capacidad científica y tecnológica con la productividad requiere un pensamiento holístico de largo plazo
 13. Al contemplar la posibilidad de resolver necesidades sociales, el sistema económico estatal puede promover la innovación y el desarrollo sostenible
 14. La reconversión de los sectores productivos hacia sectores emergentes con mayor valor agregado genera innovación
 15. La política de propiedad intelectual promueve la creación de industrias y empresas de alto valor agregado
 16. La política de propiedad intelectual también puede contribuir al desarrollo sostenible
 17. Las empresas son indispensables para cumplir con los Objetivos de Desarrollo Sostenible
 18. Culturalmente, socialmente, es necesario resolver el divorcio existente entre la ecología y la economía

Plan Estatal de Desarrollo Guanajuato 2040

El gobierno del estado de Guanajuato 2012-2018, se dio a la tarea de dotar a la Entidad con un instrumento de planeación, que tuviese una visión estratégica, por lo que en el año 2018 se publicó el PED 2040, documento que ha sido observado para la actualización de este instrumento.

El Plan se agrupa en cuatro dimensiones, para cada una de la cuales se realizó un diagnóstico, una visión y lineamientos, objetivos y estrategias. De esta sencilla forma a continuación se muestran:

Dimensión Humana y Social

Temas: Bienestar social

Educación para la vida

Grupos de atención prioritaria

Dimensión Economía

Temas: Empleo y competitividad

Articulación productiva

Turismo

Sector agroalimentario

Ciencia, tecnología e innovación

Dimensión Medio Ambiente y Territorio

Temas: Medio Ambiente

Territorio

Dimensión Administración Pública y Estado de Derecho





Temas: Gobernanza

Seguridad y Justicia



En la primera dimensión se establecieron tres líneas estratégicas, ocho objetivos particulares, treinta y seis estrategias, y doce proyectos principales. En la segunda dimensión se trazaron cinco líneas estratégicas, siete objetivos y veintinueve estrategias; cuenta con cinco grandes proyectos. La tercera dimensión muestra dos líneas, seis estrategias, veintinueve estrategias y trece proyectos. Finalmente, la cuarta dimensión, con dos líneas, nos indica seis objetivos, treinta y nueve estrategias y nueve proyectos.

De esta forma, en la tabla siguiente se presentan los objetivos, temas, dimensiones y ejes alineados a este instrumento para su instrumentación:

Tabla 4. Congruencia temática del PMD GTO40 con los ODS 2030 y el PED 2040

OBJETIVOS DEL DESARROLLO SOSTENIBLE 2030-ONU	PLAN ESTATAL DE DESARROLLO 2040	PLAN MUNICIPAL DE DESARROLLO GUANAJUATO 2040
ODS	Dimensiones, líneas estratégicas, objetivos	Ejes, componentes estratégicos
	Dimensión: Medio Ambiente y Territorio	EJE 1: TERRITORIO
    	<p><u>3.1 Medio ambiente.</u> Objetivo 3.1.1 Garantizar la disponibilidad y calidad del agua de acuerdo con sus diferentes destinos. Objetivo 3.1.2 Lograr una adecuada gestión del medio ambiente que favorezca el aprovechamiento racional y sustentable de los recursos naturales. Objetivo 3.1.3 Desarrollar entre los diferentes sectores de la sociedad las capacidades para la mitigación y adaptación al cambio climático.</p> <p><u>3.2 Territorio.</u> Objetivo 3.2.1 Lograr una administración sostenible del territorio, que impulse el</p>	<p>1.1. Medio ambiente sano 1.1.1. Ámbito ecológico (Agua, Bosque, Biodiversidad y ANP's, Educación ambiental) 1.1.2. Cambio climático y Riesgos</p> <p>1.2. Asentamientos humanos ordenados 1.2.1. Movilidad 1.2.2. Ámbito urbano 1.2.3. Comunidades 1.2.4. Residuos y limpieza 1.2.5. Centro histórico y patrimonio tangible</p>

	desarrollo de comunidades y ciudades humanas y sostenibles. Objetivo 3.2.2 Incrementar la cobertura, calidad, eficiencia y competitividad de la infraestructura del estado. Objetivo 3.2.3 Asegurar una movilidad fluida, sostenible y segura para todas las y los guanajuatenses y visitantes a la entidad.	
ODS	Dimensión: Humana y Social	EJE 2: POBLACIÓN
 <p>1 FIN DE LA POBREZA</p> <p>2 HAMBRE CERO</p> <p>3 SALUD Y BIENESTAR</p> <p>4 EDUCACIÓN DE CALIDAD</p> <p>5 IGUALDAD DE GÉNERO</p> <p>10 REDUCCIÓN DE LAS DESIGUALDADES</p>	<p>1.1 Bienestar social. Objetivo 1.1.1 Abatir la pobreza en todas sus vertientes y desde sus causas. Objetivo 1.1.2 Otorgar servicios de salud oportunos, con altos estándares de calidad y seguridad para las y los pacientes. Objetivo 1.1.3 Incrementar el acceso de las personas a una vivienda digna. Objetivo 1.1.4 Asegurar el derecho de las mujeres a una vida libre de violencia.</p> <p>1.2 Educación para la vida. Objetivo 1.2.1 Lograr una cobertura universal en la educación obligatoria, mediante un modelo educativo de calidad con diversidad, equidad e igualdad de género que cuente con personal docente capacitado y profesionalizado. Objetivo 1.2.2 Incrementar la cobertura de la educación superior con calidad, pertinencia y equidad. Objetivo 1.2.3 Potenciar a la cultura y al deporte como elementos del desarrollo integral de las personas y las comunidades.</p> <p>1.3 Grupos de atención prioritaria. Objetivo 1.3.1 Asegurar las condiciones para el desarrollo pleno e igualitario de los grupos prioritarios del estado.</p>	<p>2.1. Cohesión social fuerte 2.1.1. Grupos en situación de vulnerabilidad (Niñas, niños y adolescentes, Adultos mayores, personas con discapacidad, migrantes, seguridad alimentaria) 2.1.2. Juventud 2.1.3. Familia 2.1.4. Género y Derechos sexuales 2.1.5. Exclusión territorial</p> <p>2.2. Economía responsable 2.2.1. Turismo y actividades artesanales 2.2.2. Agricultura y Silvicultura 2.2.3. Minería 2.2.4. Innovación para la sostenibilidad 2.2.5. Mercados y abasto</p> <p>2.3. Educación y Conocimiento</p> <p>2.4. Vivienda digna</p> <p>2.5. Salud integral</p> <p>2.6. Cultura, Arte y Recreación incluyentes</p>

<div>8</div> <div>TRABAJO DECENTE Y CRECIMIENTO ECONÓMICO</div> <div></div>	<div>9</div> <div>INDUSTRIA, INNOVACIÓN E INFRAESTRUCTURA</div> <div></div>	<div>Dimensión: Economía</div> <div><u>2.1 Empleo y competitividad.</u> Objetivo 2.1.1 Promover el empleo de calidad, inclusivo y bien remunerado, formado y capacitado para la empleabilidad, con igualdad de oportunidades para mujeres y hombres. Objetivo 2.1.2 Consolidar al estado como un destino favorable para la inversión extranjera. Objetivo 2.1.3 Impulsar la internacionalización de la economía guanajuatense. <u>2.2 Articulación productiva.</u> Objetivo 2.2.1 Aprovechar las ventajas comparativas, locales y regionales, y activar las cadenas de valor que incluyen a las micro, pequeñas y medianas empresas locales que generan el desarrollo económico y social de sus comunidades. <u>2.3 Turismo.</u> Objetivo 2.3.1 Consolidar el potencial turístico de Guanajuato e impulsarlo a ser uno de los principales destinos turísticos a nivel nacional, con posicionamiento internacional. <u>2.4 Sector agroalimentario.</u> Objetivo 2.4.1 Consolidar un sector agroalimentario productivo, que garantice la seguridad alimentaria en el estado. <u>2.5 Ciencia, tecnología e innovación.</u> Objetivo 2.5.1 Fortalecer el sistema de innovación de Guanajuato y su articulación con las demandas productivas y sociales</div>	
<div>ODS</div>	<div>Dimensión: Administración Pública y Estado de Derecho</div>	<div>EJE 3: GOBIERNO</div>	
<div>16</div> <div>PAZ, JUSTICIA E INSTITUCIONES SÓLIDAS</div> <div></div>	<div><u>4.1 Gobernanza.</u> Objetivo 4.1.1 Incrementar la eficiencia y la eficacia del sector público estatal, con el involucramiento corresponsable de la sociedad. Objetivo 4.1.2 Consolidar una gestión pública abierta, transparente y cercana a la ciudadanía, sin cabida para la</div>	<div>3.1. Administración eficiente</div> <div>3.2. Finanzas públicas sanas</div> <div>3.3. Paz y legalidad</div> <div>3.4. Gobernanza corresponsable</div>	

17 ALIANZAS PARA LOGRAR LOS OBJETIVOS 	<p>corrupción.</p> <p>Objetivo 4.1.3 Fortalecer las capacidades institucionales de las administraciones públicas municipales, para que su actuación se conduzca con apego a los procesos de planeación, transparencia y evaluación de resultados que requiere la sociedad.</p> <p><u>4.2 Seguridad y justicia.</u></p> <p>Objetivo 4.2.1 Abatir los actos delincuenciales que afectan la seguridad de las y los guanajuatenses.</p> <p>Objetivo 4.2.2 Incrementar la efectividad del sistema de justicia penal.</p> <p>Objetivo 4.2.3 Incrementar la efectividad de las instancias jurisdiccionales relacionadas con la justicia cotidiana.</p>	
---	---	--

Fuente: elaboración propia Implan (2018)

II. Caracterización y diagnóstico Integral

II.1. Caracterización del municipio

El Índice Básico de las Ciudades Prósperas (CPI) realizado por Sedatu, Infonavit y ONU-Hábitat ayuda a proporcionar un diagnóstico integral sobre la realidad del municipio en los aspectos de productividad, infraestructura, calidad de vida, equidad, inclusión social, sostenibilidad ambiental, gobernanza y legislación urbana. De acuerdo a este índice, Guanajuato se evalúa con 51.51 puntos de 100 (ONU-Habitat; Infonavit; Sedatu, 2016). Se considera moderadamente débil, lo que en otros términos quiere decir que el conjunto de valores para las 6 dimensiones no es satisfactorio y se requiere fortalecer las políticas urbanas (ver tabla a continuación)

Resultados CPI	Factores del Estado de Prosperidad	Nivel de intervención
80-100	Factores muy sólidos	Consolidar políticas urbanas
70-79	Factores sólidos	
60-69	Factores moderadamente sólidos	Fortalecer políticas urbanas
50-59	Factores moderadamente débiles	
40-49	Factores débiles	Priorizar políticas urbanas
10-39	Factores muy débiles	

Figura 3. Escala global de la prosperidad urbana.

Fuente: UN-Habitat (2014) City Prosperity Index. Methodological Guide. Atribuir número para la tabla.

La siguiente tabla muestra que Guanajuato ocupa el 90vo lugar respecto a los otros 152 municipios tomados en cuenta. En ella se precisa el índice numérico por cada dimensión, el promedio del país, y la posición en la que se encuentra el municipio. Se evidencia en rojo las dimensiones en dónde el municipio se encuentra por debajo del promedio nacional: productividad, equidad e inclusión social, sostenibilidad ambiental, gobierno y legislación.

Tabla 5. Comparativo del Índice CPI y clasificación nacional.

Dimensión principal	Índice Guanajuato	Promedio México	Clasificación de Guanajuato entre 152 municipios considerados
Productividad	52.6	57.3	126
Infraestructura	70.1	62.6	20
Calidad de vida	72.9	62	13
Equidad e inclusión social	66.3	70.7	132
Sostenibilidad ambiental	32.6	46.7	103
Gobierno y legislación	32.1	37.9	97
Total	51.5	54.3	90

Fuente: elaboración propia Implan (2018) a partir de (ONU-Habitat; Infonavit; Sedatu, 2016) (ONU-Habitat, Infonavit, Sedatu, 2016 b)

En la siguiente gráfica se aprecian a detalle las seis dimensiones calificadas en el CPI y sus sub dimensiones. Destacan los niveles muy bajos en cuanto a las dimensiones Sostenibilidad ambiental y Gobernanza y legislación urbana, al igual que para todo el país. En la primera destaca que se presenta un valor estandarizado de cero respecto a la proporción de consumo de energía renovable, debido a la inexistencia de datos a escala municipal al momento del estudio. En la segunda el indicador más bajo corresponde al de “Gobernanza de la urbanización”. Esto significa que en los últimos 35 años el ritmo de crecimiento del área urbana municipal superó el ritmo de crecimiento de la población, lo que refleja un desarrollo urbano expansivo.

De forma aislada, se constata que el indicador de “crecimiento económico” es muy bajo lo que significa que el valor productivo per cápita de la economía municipal es muy débil, y por lo tanto se ve limitado el mismo desarrollo económico. También presenta un nivel bajo la sub dimensión de Infraestructura de comunicaciones. En concreto la proporción de personas con acceso a internet en su vivienda es muy débil, por lo que la población enfrenta serias limitaciones para ampliar sus actividades educativas, profesionales y sociales mediante las herramientas que ofrece la red global. Esta condición es aún más débil si no se dispone de una computadora. La Encuesta Intercensal del Inegi 2015 muestra que el 36.7% de los hogares disponen del servicio de Internet y que el 38.4% de una computadora.

Destaca también que el indicador de equidad económica nos muestra, por un lado, que la distribución del ingreso tiende a ser desigual, lo que se refleja en un indicador muy débil para el Coeficiente de Gini. Tal disparidad de ingresos reduce la cohesión social, favorece la criminalidad e infelicidad, y limita el crecimiento económico. Por otro lado, el indicador que mide el porcentaje de personas en condiciones de pobreza extrema es débil. Esta situación muestra el bajo desempeño de la economía y la inclusión social, especialmente con los grupos más vulnerables.

En la figura a continuación se muestran las dimensiones por código de color y sub dimensiones en las barras, sobre el promedio total para Guanajuato.



Figura 4. Resultados por sub dimensión del CPI para Guanajuato

Fuente: (ONU-Habitat; Infonavit; Sedatu, 2016, pág. 24)

Contexto regional

El municipio se ubica en el centro del territorio estatal, siendo parte de la Región II Norte y a su vez de la Subregión 4, en conjunto con San Miguel de Allende, y Dolores Hidalgo Cuna de la Independencia Nacional, según el reglamento de la ley de planeación para el estado de Guanajuato (Gobierno del Estado de Guanajuato, 2012) en su artículo 14.

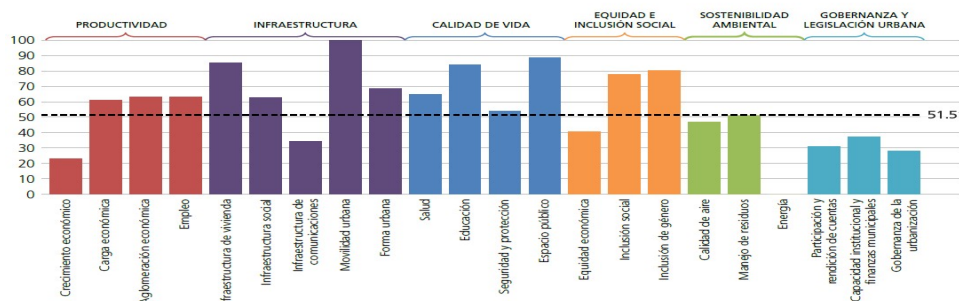
Sus límites geográficos con los municipios circundantes son los siguientes: Al norte, con el municipio de San Felipe de la Región 2 y el municipio de León de la Región Centro III; sur, con el municipio de Salamanca y el municipio de Irapuato de la Región Centro III; este, con el municipio de Dolores Hidalgo CNI de la Región Noreste II; y oeste, con el municipio de Silao de la Región Centro III.

La superficie que ocupa el Municipio de Guanajuato es de 1,005.042 kilómetros cuadrados (Instituto Nacional de Estadística y Geografía, 2018) y corresponden al 3.3% del estado de Guanajuato del total y al 10.9% de la II Región Noroeste del total. La localización está en entre las coordenadas geográficas 101°02"00" y 101°26"30" de longitud oeste al meridiano de Greenwich y a los 20°48"42" y 21°13"03" de latitud norte (Instituto para el Federalismo y el Desarrollo Municipal, 2010).

Medio físico natural

De forma general podemos decir que el clima está representado por dos tipos, el semicálido en la zona Sur y Sureste y templado subhúmedo en las zonas restantes. La temperatura máxima de 36°C en verano y una mínima de 3°C en invierno, con una temperatura media anual de 18.5°C. La precipitación pluvial varía de 600 a 840 milímetros anuales, siendo el promedio anual de 697 milímetros. En los meses de julio y agosto se observa una mayor incidencia de lluvias alcanzando un valor de 217 milímetros cada uno. En cuanto a la hidrografía se presentan distintas corrientes de agua, formadas por arroyos que desembocan en las principales presas del municipio y por los ríos Silao y Guanajuato.

Las mayores temperaturas del año se dan entre los meses de marzo-septiembre, y la precipitación se da principalmente entre los meses de junio a septiembre siendo las zonas que reciben mayor cantidad de agua, así como temperaturas menores al promedio se presentan al norte del municipio, acentuando que relativo al cambio climático las temperaturas mínimas y máximas aumentaron y la lluvia disminuyó.

El estado de Guanajuato se ve afectado por periodos de sequías que van de regular a severa como parte de la meseta central de México, derivado de esto en 1984 Guanajuato comienza una mayor apertura de pozos para abastecerse del

acuífero local principalmente para la ciudad capital hasta una profundidad de 350m promedio, superada hasta los casi 900m en la actualidad (Comisión Estatal del Agua de Guanajuato, 2018). Los escurrimientos principales se presentan de norte a surponiente encontrando las zonas de recarga con mayor aporte al centro y sur.

Para los aspectos geológicos, el municipio en su particular complejidad del relieve tiene origen entre la edad Mesozoica y Cenozoica tras una serie de choques, hundimientos, diferentes tipos de fallas y resultado en escalonamientos y al sur el Graben Saucedá, Bajío, Bloques Aldama y Guanajuato que son las cuatro estructuras generales del municipio que da origen a la zona de la presa de la Purísima; sin embargo, la relevancia de estos aspectos es paisajística cobrando importancia en cómo define la hidrología en el municipio, sus depósitos mineralizados condiciona el desarrollo.

Definidos por los aspectos geológicos encontramos tres clases principales de relieve: montaña principalmente al noreste del municipio extendiéndose al norte, oeste y sureste, Lomerío que abarca la mayor parte del municipio presente al norte, centro y sur; y planicie tanto aluvial como pluvial siendo esta la menor presente en el municipio localizada al sur en zona de cauces principales y zonas de inundación con materiales de depósito (gravada y aluviales). Las zonas de mayor aporte para recarga se localizan tanto entre los límites del lomerío y planicie como en planicie.

Los tipos de suelo en el municipio son muy variados, así como su distribución espacial, estos tienen su origen principal por la degradación del relieve y acumulación de material provocado por agentes como agua principalmente, y meteorización de roca madre, en zonas altas son aptos para acumular vegetación limitada en densidad con matorrales, bosque natural de encino y pastizal en su mayoría, en pies de monte son aptos para agricultura de temporal con baja producción mayormente apta para consumo local. La conformación de suelos en la parte suroeste del municipio se da por materiales de tipo aluvión con suelos tipo phaeozem lúvico de textura media, lo que se traduce en usos para agricultura y asentamientos humanos. En la zona noreste del municipio predominan suelos tipo cambisol, estos suelos son jóvenes y en estas zonas se han abierto áreas para agricultura; sin embargo, de muy baja productividad por este tipo de suelos con un contenido orgánico muy bajo.

Los usos de suelo y vegetación que derivan de las condiciones geológicas, topográficas y de los tipos de suelo son agricultura de riego y de temporal concentrada al suroeste del municipio con terrenos intermitentes al sur y norponiente; el bosque de quercus compuesto por encinos principalmente se localiza al norte, noreste y sureste del municipio, las zonas de matorrales se localizan al noroeste, noreste, centro y este principalmente, las zonas de pastizal tanto natural como inducido se extienden del noroeste hasta el sureste del municipio, se presentan zonas sin vegetación al centro principalmente en las periferias de la cabecera municipal, así como presas de abastecimiento de agua

Las condiciones anteriormente mencionadas llevan a esta distribución de usos de suelo y condicionan su cobertura vegetal teniendo como resultado la distribución mencionada y representada en el siguiente mapa:



Figura 5. Uso de suelo y cobertura vegetal del municipio de Guanajuato.
Fuente: (Instituto Municipal de Planeación de Guanajuato, 2018)

En cuanto a la biodiversidad, es importante resaltar que se encuentran zonas altamente degradadas en el municipio por cambios de uso de suelo, actividades de pastoreo, agricultura, vías de comunicación con un mayor deterioro por actividades mineras que históricamente han modificado la cubierta vegetal y otros aspectos del suelo y relieve hasta la actualidad, modificando las zonas donde se localizan elementos de flora y fauna, y fragmentando estas extensiones.

Existe un registro de 496 especies de plantas dato estimado en 2004, el presente estudio registra un conteo con datos de levantamiento de 236 especies y familias representativas, de las cuales 3 se encuentran en categoría de Protección Especial de acuerdo a la Norma Oficial Mexicana NOM-059-Semarnat-2010 (Instituto Municipal de Planeación de Guanajuato, 2018, págs. 79-99).

En cuanto a la fauna, tenemos un total de 253 especies de vertebrados registradas en el municipio; el grupo con mayor número de especies registradas fue el de las aves con 161, que representan 64% del total, seguido de los mamíferos con 63 especies (25%), los reptiles con 20 especies (8%) y los anfibios con ocho especies (3%).

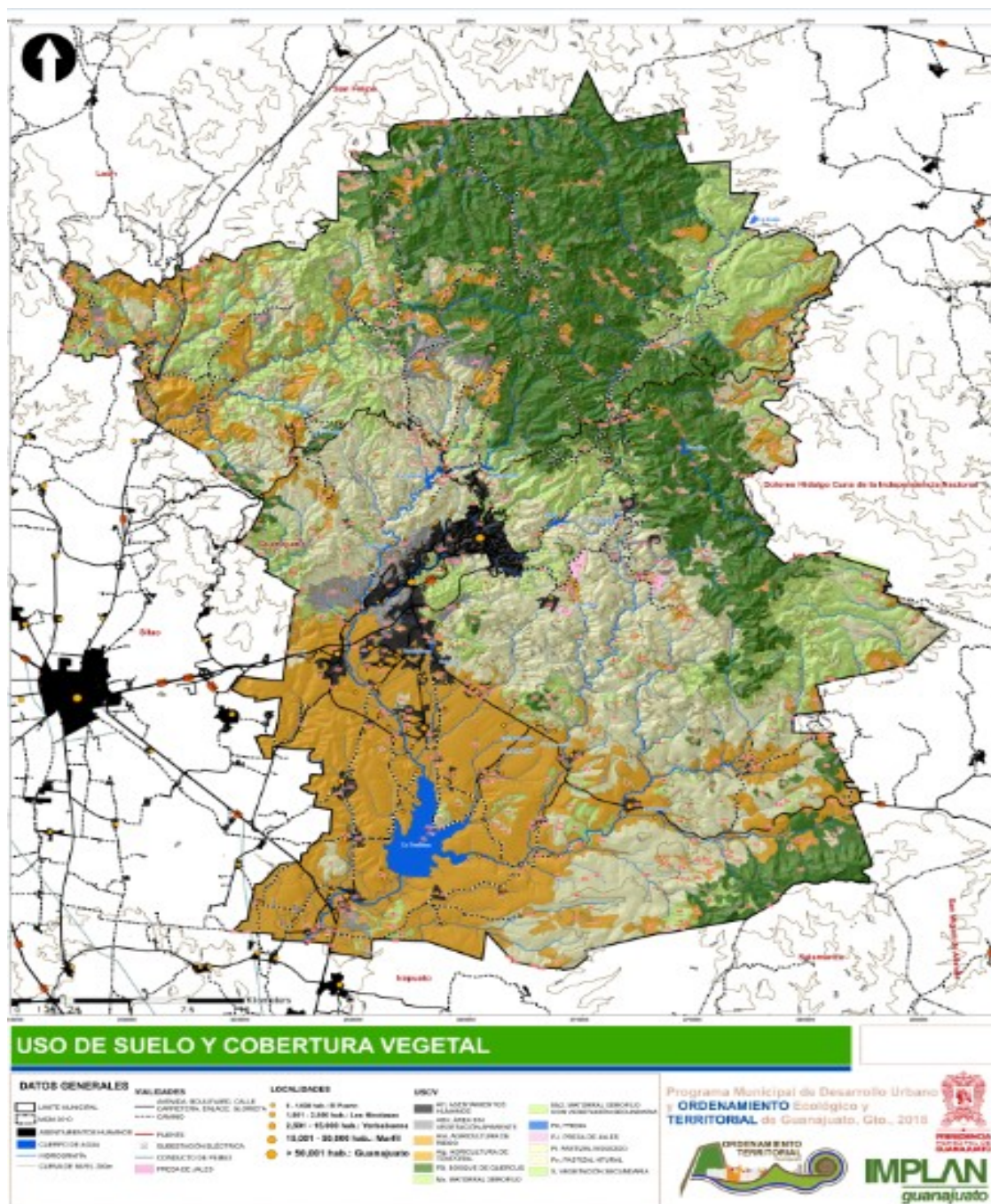
En el grupo de anfibios, existen en Guanajuato dos especies de sapos, cinco ranas y una salamandra (en categoría de amenazada de acuerdo a la NOM-059-Semarnat-2010). Entre los reptiles hay lagartos, lagartijas, culebras, serpiente de cascabel y tortugas; de las reptiles, existen ocho especies bajo la categoría de riesgo y tres amenazadas, mientras que cinco se encuentran en categoría de protección especial. Existen 161 especies de aves desde colibríes hasta aves rapaces, de las cuales solo tres se encuentran en la categoría de protección especial. Tenemos 163 especies de mamíferos, entre ellos tlacuaches, armadillos, liebres, conejos, ardillas, ratas, ratones, tuzas, lince, pumas, zorras, coyotes, comadrejas, zorrillos, cacomixtles, murciélagos (dos especies de murciélagos se encuentran en la categoría de amenazadas), mapaches, musarañas y venados cola blanca.

Los inventarios biológicos son parte importante de la información para establecer los programas, así como la distribución de las especies determinante de las Áreas Naturales Protegidas (ANP) que deben establecerse.

Siendo así, en el municipio hay tres ANP's al interior del territorio: La Cuenca de la Soledad, La Cuenca de la Esperanza y, La Presa de La Purísima y su Zona de Influencia; comparten territorio con otros municipios las ANPs de La Cuenca Alta del Río Temascalatío y el Cerro del Cubilete.

En el tema de contaminación del suelo, aire y agua, se registran en el municipio 279 sitios con degradación de suelo, principalmente por la erosión derivada de la agricultura de temporal de subsistencia realizada sobre terrenos no aptos para tal uso; el aprovechamiento forestal autorizado e ilegal para producir leña y carbón, extracción de hoja y tierra productos para comercio regional; la actividad minera

principalmente por la deposición de material pétreo derivado de la extracción, terraplenes de escombro minero, jales mineros; y la erosión eólica, asentamientos humanos irregulares y cambios de uso de suelo.

En cuanto al agua se localizaron siete sitios contaminados, siendo los más importantes por lixiviados generados por el tiradero en la localidad de La Colmena. En la localidad Tajo de Adjuntas existe una mina abandonada con agua contaminada, además, hay sitios con interrupción del trayecto del cauce fluvial e invasión de área de inundación.

La contaminación del aire se da principalmente en el centro de población y en las localidades urbanas por emisiones del parque vehicular y la actividad ladrillera.

Población y territorio

El municipio de Guanajuato al 2015 tuvo 184,239 habitantes, de los cuales 89,432 fueron hombres (48.54%) y 94,807 mujeres (51.46%) (Instituto Nacional de Estadística y Geografía, 2015). El comportamiento poblacional municipal al año 2015 tiene una relación de 94.3, es decir, que para 94 hombres existen 100 mujeres. Se tiene una edad mediana de 27 años, lo que significa una mayor fuerza laboral y productiva, siendo que hay 49 personas dependientes por cada 100 en edad productiva (Instituto Nacional de Estadística y Geografía, 2015 a).



Figura 6. Pirámide de población del municipio de Guanajuato, 1990-2015
Fuente: elaborado por Iplaneg con base en Inegi, Censos, conteos y encuestas de población (1990-2015). Tabulados básicos

Debido a la metodología utilizada en la Encuesta Intercensal del Inegi, no es posible definir los datos para las localidades tanto urbanas como rurales existentes en el municipio, por lo que se remite esta información al Censo de Población y Vivienda del 2010 y sus proyecciones.

Siendo así, se indica que el municipio de Guanajuato está constituido por un total de 224 localidades, de las cuales el Inegi clasifica 8 como urbanas (mayores a 2,500 habitantes) y el resto como rurales (de 1 a 2,499 habitantes). La población urbana se concentra alrededor de 5 de las 8 localidades urbanas, formando una

“conurbación” intramunicipal denominada centro de población, el cual tiene un 75.88% de los habitantes: Guanajuato capital (72237 hab.), Marfil (29375 hab.), Yerbabuena (8399 hab.), Santa Teresa (6998 hab.), San José de Llanos (3732 hab.), La Sauceda (3478 hab.), Cañada de Bustos (3275 hab.), Puente de las Huelgas (2799 hab.) (Instituto Nacional de Estadística y Geografía, 2010) (Figura 5).

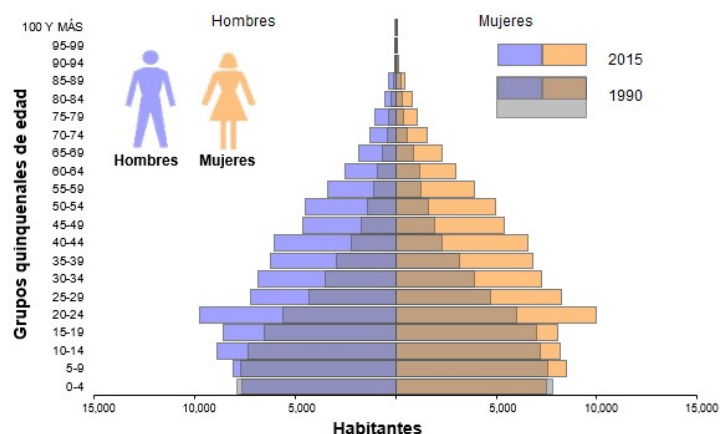

Figura 7. Localidades mayores de 2,500 habitantes (urbanas) y de 1 a 2,499 (rurales) de Guanajuato.

Fuente: elaboración propia con Información del Sistema Municipal de Información. Implan (2013)

De acuerdo al cálculo con datos del Censo 1990, el municipio tenía un Índice de Dispersión Poblacional (IDP⁵) de 0.192, pasando de acuerdo a datos del Censo

⁵ El Índice de Dispersión Poblacional (IDP) se construye con una fórmula que requirió cuatro indicadores que son: Grado de Ruralización de la Población, Grado de Aislamiento de la Población, Grado de Fragmentación de la Población, Relación entre el Territorio con la Población. El resultado de conjugar estos cuatro indicadores es un valor numérico expresado en un rango de 0 a 1,

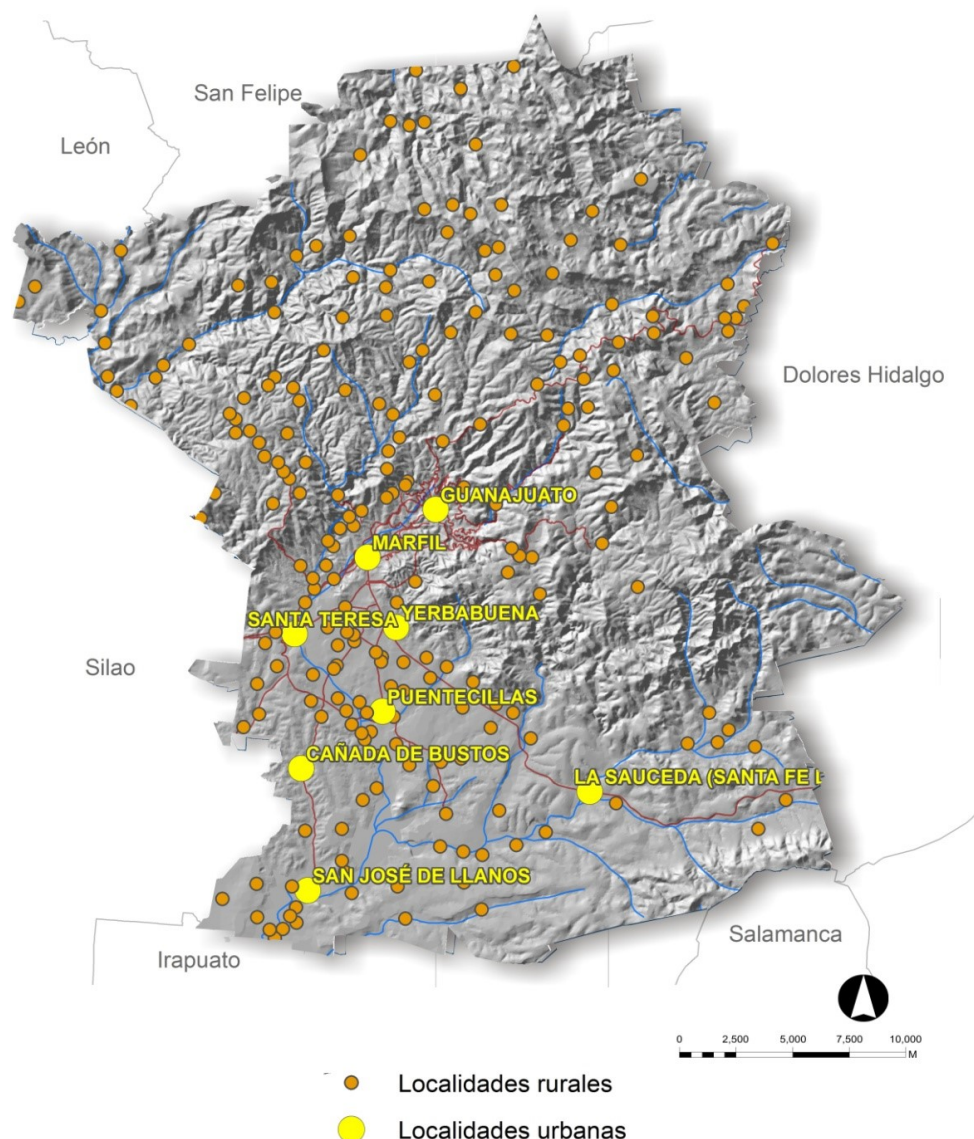
2010, a 0.176. Esto se traduce en una ventaja para el municipio, en general las localidades aun las más lejanas al centro de población se encuentran relativamente cerca de carreteras y caminos transitables todo el año que las interconectan con localidades mayores o urbanas que concentran servicios o a la propia cabecera municipal. El municipio tiene una densidad de población de 181.7 hab/km².

El Grado de Urbanización (GU) determina que proporción de la población del municipio habita en zonas urbanas, tenemos un GU para 1990 de 64.87%, pasando a 2000 al 75.13%, y finalmente en 2010 a 75.88%. Pese a una disminución poco significativa de 2000 a 2010, se aprecia la continuidad de una tendencia de la población que vive en localidades rurales a emigrar a zonas urbanas que concentran servicios, empleos, etc.

Es importante considerar que para el periodo 1990-2000 las localidades de: San José de Llanos, Cañada de Bustos y La Sauceda, pasaron de rurales a urbanas, y en este mismo periodo el centro de población comienza una tendencia a expandirse hacia el sur en un proceso que concentra localidades rurales y urbanas en un área con equipamiento e infraestructura con niveles de servicio propios de zonas urbanas.

En cuanto al uso destinado a asentamientos humanos registra un incremento de ocupación del territorio por actividades propias de los asentamientos humanos en un ritmo acelerado. Esta misma situación se refleja en las variaciones de las localidades por su rango de población; pues el municipio muestra una tendencia al cambio, ya que las localidades reflejan incremento poblacional, resaltando el rango de 2,500-4,999 Hab. en 1990 se incrementó considerablemente hasta llegar a 16,724 hab., y para el año 2010 disminuyó a 13,284 hab. La transformación y disminución de áreas por el incremento de la frontera de los asentamientos humanos, corresponde a suelos que antes de su cambio correspondían a la agricultura de temporal, siguiéndole el espacio sin vegetación aparente, y con menor superficie el pastizal natural.

El crecimiento de las zonas urbanas y localidades implica el cambio de uso de suelo generalmente de uso agrícola o espacios naturales, en los diferentes periodos tenemos procesos de ocupación que van desde procesos gestionados administrativamente de cambios de uso, hasta ocupación informal e invasión de usos no compatibles y riesgos.

Los cambios principales de suelo para crecimiento urbano se dieron en primero lugar en zonas agrícolas, seguidos de zonas sin vegetación aparente y zonas de pastizal natural, inducido o vegetación secundaria durante el periodo 1970-2016.

mientras más cercano a 0 sea el resultado quiere decir que existe poca dispersión, mientras que cercano a 1, determina un territorio cuyas localidades se encuentran muy dispersas.

El mapa de etapas de crecimiento representa las zonas urbanas desde 1960 hasta 2017, con periodos de crecimiento 1970-1993-2003-2005-2009-2011-2017, siendo en el periodo 1993-2003 cuando se detona el crecimiento y se promueve la expansión en el actual centro de población de Guanajuato a través de la densificación de localidades y desarrollos habitacionales, principalmente hacia el sur de Marfil, Cajones, Santa Teresa, Yerbabuena, Puente de las Uñas y al norte, hacia Valenciana (Figura 6).



Figura 8. Etapas de crecimiento de la zona urbana del centro de población de Guanajuato 1970-2017

Fuente: elaboración propia con Información del Sistema Municipal de Información. Implan (2018)

Medio físico transformado

Infraestructura

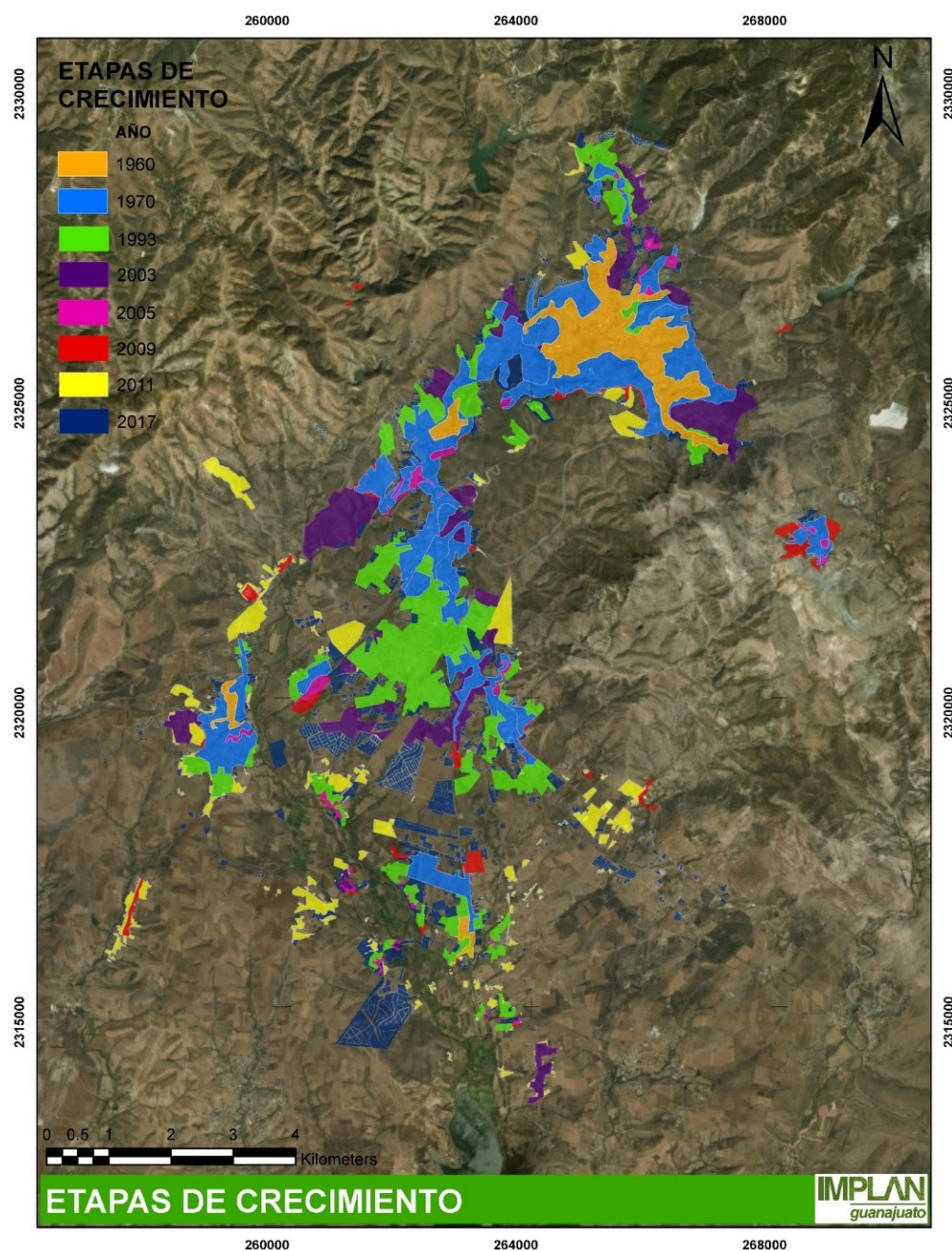
En términos generales al 2015, el 81.2% de las viviendas cuentan con agua potable, 94.4% con drenaje formal, 95.0% con servicio sanitario de cualquier tipo y 99.2% de electricidad (Instituto Nacional de Estadística y Geografía, 2015 a)⁶.

El análisis comparativo de la cobertura de infraestructura para dotación de agua potable se realizó del periodo 2000 al 2015, previamente se evidenció un crecimiento acelerado de nuevas zonas habitacionales y discontinuas a la zona urbana de la región sur del centro de población. La extensión de las redes de agua potable ha sido insuficiente para responder a la expansión urbana, por lo que el déficit de cobertura de este servicio es pronunciado en términos poblacionales, ya que aproximadamente 31,996 personas no tuvieron acceso a la red de agua potable en su vivienda en el 2015.

En cuanto a la potabilización de agua se observa un aumento de 30 litros por segundo, sin ser significativo este aumento, en contraste con la demanda actual de la población. Para el tratamiento de aguas residuales (PTAR) a cargo del Sistema Municipal de Agua Potable y Alcantarillado de Guanajuato existen dos: Centro y Sur; además, existe un proyecto para la construcción de una planta en la comunidad de Puenteillas. En cuanto a los pozos, más del 95% se localizan en la zona suroeste del municipio, siendo la zona más importante de recarga acuífera.

En la distribución de energía eléctrica se observa un incremento de 70% de la red en el periodo de 15 años, porcentaje similar al crecimiento de viviendas del municipio. El incremento en la distribución de electricidad en las localidades fue poco significativo; sin embargo, el número de transformadores necesarios para suministrar el servicio presentan un incremento de 824 en el año 2000 a 2,130 en 2015.

Equipamiento

Educación y cultura. Al 2016, existían 134 planteles educativos públicos de todos los niveles en el municipio, mientras que existen sólo 25 del sector privado de todos los niveles. El municipio cuenta con 39 instancias dedicadas a la promoción de la cultura, las cuales están en su mayoría en el casco histórico; la zona sur tiene un importante déficit de equipamiento cultural.

Salud y Asistencia Social. Se registraron 179 elementos de salud y asistencia social. Se dividen en 124 unidades para actividades administrativas de instituciones de bienestar social, 15 guarderías del sector privado, 9 guarderías del

⁶ Estos porcentajes son de viviendas que cuentan con servicio por parte del Organismo Municipal Operador, y las que se abastecen con sus propias fuentes (ejidos con pozos propios, comunidades con pozos a cargo del municipio, etc.)

sector público, 1 hospital general del sector privado, 9 hospitales generales del sector público, 3 laboratorios de pruebas, 17 laboratorios médicos y de diagnóstico del sector privado, y 1 sitio de servicios de ambulancias.

Recreación y Deporte. Existen 147 elementos, entre un Auditorio Deportivo y 18 centros de basquetbol, 29 centros de beisbol, 1 centro de frontón, 39 centros de futbol, 7 de futbol rápido, 2 de tenis, 21 de usos múltiples, 9 centros deportivos, 2 unidades deportivas, 9 jardines vecinales, 1 de juegos infantiles, 14 parques de barrio, 2 plazas cívicas, 4 centros de cine. Las instancias dedicadas a la recreación y deporte en el municipio son muy escasas, basta con señalar que en el municipio solo existen 12 clubes y centros orientados a la prestación de servicios de recreación y deporte. Los doce centros y clubes en promedio atenderían a 15,350 personas, asumiendo que toda la población pudiera acusar a este tipo de servicios (Universidad de Guanajuato, 2017).

Comercio y Abasto. En general se encontraron 11 elementos: 2 mercados, 1 tianguis, 1 rastro, 7 tiendas departamentales.

Servicios Urbanos y administración pública. Se registraron un palacio de gobierno, delegación municipal, palacio de gobierno estatal, palacio de gobierno federal y oficinas, Tribunal de Justicia del Estado, Tribunal de Justicia Federal, Ministerio Público Estatal, Ministerio Público Federal, Juzgados Civiles, Juzgados Penales, Reclusorio, Rehabilitación de Menores, Palacio Legislativo Estatal, Comandancia de Policía, Cementerio, Basurero Municipal, Estación de Gasolina, Admón. de Correos, Oficina de Telégrafo, Administración de Telégrafo, Central de Teléfonos, Encierro Autobuses Urbanos y Terminal de Autobuses (Instituto Municipal de Planeación de Guanajuato, 2014).

Tenencia y uso de la tierra.

En el municipio de Guanajuato se clasifica la tenencia de la tierra en 3 modalidades: privada, social y pública. Aproximadamente, del total de la superficie del territorio municipal, el 57.6% corresponde a propiedad privada, el 28.9% a propiedad social, mientras que el restante 13.5% se considera propiedad pública. De estas, Guanajuato tiene una propiedad federal del suelo de 3,328.51 ha, privada de 57,041.96 ha, ejidal de 28,663.62 ha y comunal de 2,532.83 ha. Por otro lado, la ocupación de tierras por actividades son las siguientes: 17,486 ha de uso agrícola, 32,025 ha de uso pecuario, 23,216 ha de uso agropecuario, 12,222 ha de uso forestal, 7,649 ha de uso industrial, y 2,862 ha de uso urbano (Universidad de Guanajuato, 2017)

Vivienda.

Entre 1990 y 2015 la población municipal incrementó poco más del 30%, la demanda incrementó de acuerdo al porcentaje a un promedio de 4.18 habitantes por vivienda; sin embargo, en el mismo periodo el incremento de viviendas fue de más del 125%, esto responde a una multiplicación indiscriminada de viviendas que tiene su origen en los cambios de uso de suelo para la apertura de nuevas zonas habitacionales dentro del centro de población, pero discontinuas a la zona urbana.

Al 2010, el total de viviendas era de 49,679 de las cuales 41,166 se encontraban habitadas (Instituto Nacional de Estadística y Geografía, 2010). Como resultado del proceso de apertura de zonas habitacionales discontinuas a la zona urbana se demanda dotación de servicio que requiere fuertes inversiones agravándose por encontrarse en zonas que aún no cuenta con la factibilidad por la existencia de infraestructura y las aptitudes del suelo; de este modo tenemos la siguiente tabla:

Tabla 6. Rezago de servicios en viviendas del municipio de Guanajuato 2010-2015

Rezago de servicios en viviendas			% de diferencia 2010-2015
	2010	2015	
Viviendas sin acceso a agua potable	10,247	6,052	-40.94%
Viviendas sin conexión a red de drenaje	3,069	7,992	160.41%
Viviendas sin electricidad	908	351	-61.34%
Viviendas con piso de tierra	1,015	626	-38.33%

Fuente: (Universidad de Guanajuato, 2017)

Las zonas donde se localiza en su mayoría el rezago de servicios son al norte y principalmente al sur de la zona urbana del centro de población. En cuanto al hacinamiento, en lo general se encuentra que el municipio presenta niveles medios bajos de esta condición.

Servicios urbanos

El servicio de recolección de desechos en el municipio se hace a través de un sistema de contenedores de acopio temporal que se localizan distribuidos en la zona urbana del centro de población.

La prestación del servicio de recolección de residuos sólidos en el municipio de Guanajuato se realiza en la zona urbana con 22 unidades de transporte para atender 258 contenedores, 11 tolvas (construcciones para recibir basura), 24 rutas en cuatro sectores y rutas con campanero en cuatro zonas. De igual manera hay tres unidades que dan atención a 59 localidades urbanas y rurales. Por parte de los grandes generadores de residuos sólidos, hay 100 establecimientos inscritos al programa de recolección especializada. En resumen, de la población y residuos se observa la siguiente información:

Tabla 7. Datos de generación de residuos y capacidad de almacenamiento en Guanajuato

Habitantes	Generación per cápita (*)	Generación de residuos (kg)	Capacidad instalada de almacenamiento (ton)
184,239 hab	0.98kg/hab/día	181,554.21	157,248

Fuente: (Universidad de Guanajuato, 2017)

Notas: (*) El municipio cuenta con un referente de generación per cápita establecido en un estudio realizado en el año 2009 por la empresa GeoTec de 0.98 kg/hab./día. La población actual según el dato del censo de población Inegi 2015 fue de 184,239 hab.

Patrimonio municipal

En el municipio existe una amplia diversidad de elementos patrimoniales, tanto aquellos tangibles como edificaciones, monumentos, espacios públicos, etc., y los intangibles como las festividades, gastronomía y tradiciones. Se encuentran catalogados por el INAH 826 inmuebles, que representan el 12.80% del total del estado, es decir, Guanajuato está en primer lugar de la entidad.

El aspecto central del tema es la conservación de los elementos patrimoniales, así como los espacios que históricamente han dado origen y sede a tradiciones un claro ejemplo son los cerros de la Bufa, los Picachos y el Hormiguero espacio patrimonial para la festividad de San Ignacio de Loyola (Día de la Cueva) desde el siglo XVII.

En 1988 se realizó la inscripción del polígono patrimonio de la humanidad ante Unesco, como “Ciudad Histórica de Guanajuato y Minas Adyacentes”.



Figura 9. Polígono de Declaratoria Federal de Zona de Monumentos Históricos (1982), y polígono inscrita como “Ciudad Histórica de Guanajuato y Minas Adyacentes” (1988)
Fuente: Sistema Municipal de Información para la Planeación, Implan (2018)

Se detectaron elementos patrimoniales desde presas antiguas, hasta monumentos e inmuebles que se encuentran en situación de abandono, saqueo y deterioro, teniendo como aspecto en común que se localizan fuera de la zona de la cañada. Así mismo se encontró que no existen políticas bien definidas ni formales para la conservación de monumentos históricos de origen minero, se identifican obras de investigación y restauración en los distritos mineros de La Veta Madre, La Luz y el sistema Minero El Cubo.

Respecto al análisis de los pueblos mineros se identifican como zonas ricas en historia, patrimonio cultural y natural; sin embargo, se detecta que no cuentan con infraestructura básica para turismo y en su mayoría se encuentran abandonados y las minas en ruinas.

Entorno social⁷

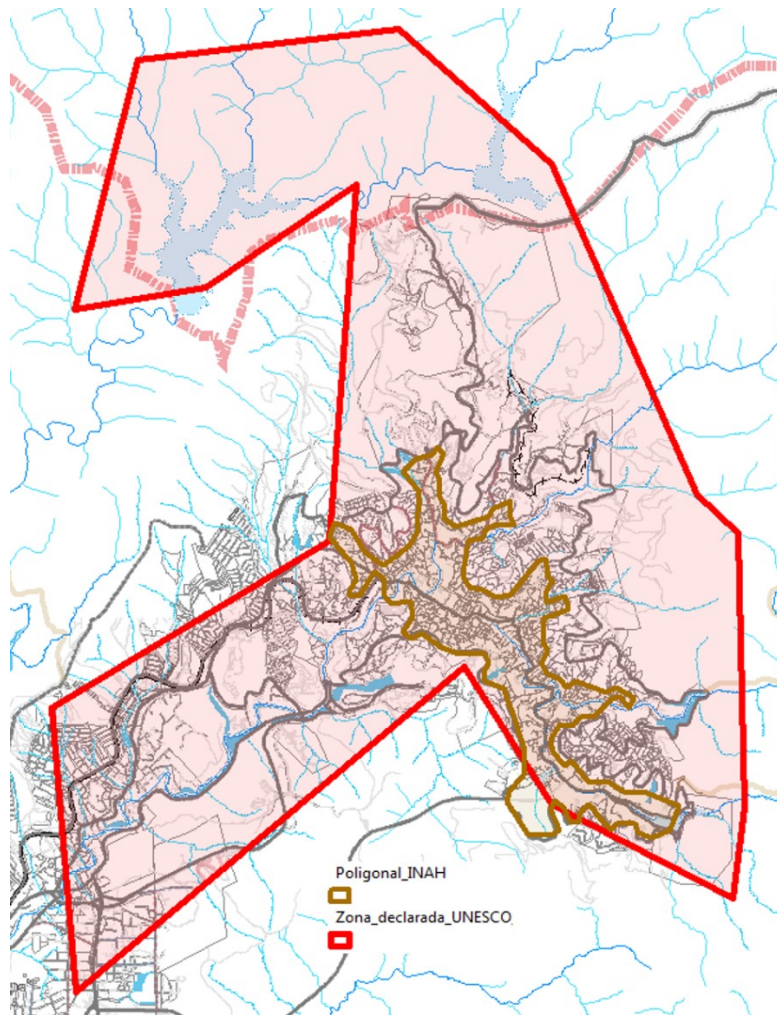
Movimientos demográficos

Con la información básica del 2015, en que se registró una población de 184,239 habitantes (89,432 son hombres y 94,807 mujeres) en el municipio y sus antecedentes de los lustros anteriores, tenemos que la tasa de crecimiento en el estado entre los periodos 1990-2010 fue de 1.6%, se estimó para 2015 de acuerdo a la Encuesta Intercensal de Inegi, de 1.4%. El municipio de Guanajuato la tasa de crecimiento fue entre 2000 y 2010 de 1.91% ocupando el lugar 8 a nivel estatal de mayor a menor, para 2015 se mantiene en la media estatal con una tasa de 1.6%, en estos periodos tiende a disminuir (Instituto Municipal de Planeación de Guanajuato, 2018).

Nacimientos. En la década de 1994 al 2004 los nacimientos registraron una disminución aproximada del 20%, en la siguiente década repuntaron registrando un incremento importante solo en el año 2005 con (4,799 nacimientos), los cuales fueron reduciéndose paulatinamente en dicha década, hasta registrarse una disminución aproximada del 20% en el año 2015. La tendencia de nacimientos de las dos últimas décadas, registra un decrecimiento importante. Sin embargo, la población total del municipio registra un incremento constante y sostenido en el mismo lapso.

Defunciones. Respecto al comportamiento de las defunciones en el municipio, los registros administrativos muestran una clara tendencia de un incremento muy discreto, hecho lógico por el incremento de la población municipal y al envejecimiento natural de la misma.

⁷ La descripción de la dinámica demográfica en el municipio de Guanajuato y sus localidades se realiza con datos de Conapo e Inegi, de sus bases de datos del Censo de Población y Vivienda 2010, y de la Encuesta Intercensal 2015 (La Encuesta actualiza datos generales para las características sociodemográficas y económicas la definición de datos se estima mediante la comparabilidad de eventos censales previos y otras encuestas sociodemográficas, así como con el apoyo de organismos nacionales, internacionales y consulta pública)

Indicadores de bienestar.

Desde 1995 el registro anual de matrimonios en el municipio de Guanajuato fluctúa entre los 1,000 y 1,200 matrimonios anuales, solamente en el año de 1999 se rebasaron ligeramente los 1,200 enlaces civiles. En las últimas dos décadas el municipio ha registrado un crecimiento sostenido los matrimonios anuales que se mantienen en el rango de los 1,000 a los 1,200 enlaces anuales. En relación al comportamiento de los divorcios en el municipio en los últimos veinte años, es importante destacar que se incrementaron un 300%, el incremento es explicable especialmente por los nuevos estilos de vida, especialmente de los grupos de edad de jóvenes.

Situación de los hogares, tipo de hogares, jefatura en los hogares

Uno de cuatro hogares del municipio de Guanajuato está encabezado por una mujer, ello se traduce en que cerca de 45,000 habitantes del municipio vivan en un hogar con jefatura femenina.

Población Indígena

Inegi estima que las personas hablantes de alguna lengua indígena mayores de tres años en el estado de Guanajuato, son dos de cada 1,000 habitantes (2015). Realmente la población que habla alguna lengua indígena en el municipio de Guanajuato es marginal, ya que en el año 2010 fueron 306 personas, cuando el municipio en ese año contó con 171,709 habitantes. La realidad indígena en nuestro país es diversa, la región del sureste es quien concentra el porcentaje mayor de población indígena.

Migración.

La inmigración al municipio de Guanajuato no es importante en términos de la carga demográfica. Para el año 2010 Conapo publicó que Guanajuato se ubica como un municipio con un grado de intensidad migratoria media, debido al número de hogares que registraron actividad migratoria de alguno de sus miembros. El número de viviendas que recibieron remesas en 2010 y las viviendas cuyos miembros emigraron a EEUU en el quinquenio 2005-2010 es similar, ya que 847 hogares recibieron remesas en el periodo citado, en tanto que los emigrantes a EEUU fueron de 888 personas. Las personas migrantes circulares fueron 1,164 en el quinquenio 2005-2010, en tanto que los migrantes de retorno sumaron las 1,760 personas.

Escolaridad.

El municipio de Guanajuato se encuentra en los primeros lugares del estado en lo que respecta al grado promedio de escolaridad de la población de 15 años y más. El nivel educativo preescolar ya es obligatorio a nivel nacional. Guanajuato es uno de los municipios que tienen una alta cobertura en la entidad (superior al 80%). La cobertura de la educación primaria es prácticamente un 100% de la población municipal que se encuentra en el rango de edad para cursar este nivel educativo. En el nivel de secundaria, se observa que los porcentajes de inscripción a la escuela es muy cercano al 80%, el restante 20% que potencialmente pudiera

cursar este nivel escolar no lo hace por diferentes causas (como puede ser su pertenencia a una familia con alguna condición de pobreza). El municipio cuenta con el mayor porcentaje de población que cursó el nivel de educación superior en el Estado de Guanajuato (26.6% en 2010), ello se debe principalmente a la concentración de los servicios de educación superior en la ciudad y a la amplia oferta y operación de la Universidad de Guanajuato.

Salud y derechohabiencia

Como efecto de la operación del seguro popular, la cobertura de población con acceso a servicios de salud se ha incrementado en un lapso de tiempo muy breve, en 2005 la población con derechohabiencia en el municipio fue del 68%, en tanto que para 2010 la población con acceso a servicios de salud se incrementó hasta llegar al 76%. En el acceso a los servicios de salud públicos, el IMSS continúa teniendo la cobertura más importante en el municipio; sin embargo, el crecimiento de los afiliados el ISSSTE también es importante, aunque en el periodo de 2015 reporta una reducción importante respecto al 2010. Respecto a los servicios de salud que brinda el seguro popular, es importante señalar que el seguro popular como tal no cuenta con clínicas y hospitales para brindar la atención médica a sus afiliados.

Rezago social y pobreza

Marginación. El índice de marginación urbana es una herramienta importante que permite evaluar el impacto global de las carencias que padece la población que reside en una entidad, municipio, área geo estadística básica. Proporciona insumos que pueden ser tomados en cuenta para definir prioridades de intervención, así como la posible ejecución de acciones para solucionar carencias sociales.

Coneval señaló en el año 2010 más de 72,000 personas que habitan en el municipio de Guanajuato, vivían con alguna condición de pobreza. La cifra es significativa ya que representa casi una de cada tres personas del municipio de Guanajuato. Otro dato significativo en términos de niveles de vida en el año 2010, es que el 45% de la población del municipio (80, 547 personas), contaban con un ingreso inferior a la línea de bienestar, ello significa que, aunque esta población cuente con un empleo en la economía formal, la suma de sus ingresos es insuficiente para adquirir la canasta básica alimentaria.

Desigualdad en ingresos de la población. Se realizó un análisis municipal a través del Coeficiente de Gini⁸. En el siguiente gráfico se puede observar la evolución que ha tenido el coeficiente comparado con la evolución estatal, en el que va disminuyendo la brecha de distribución económica entre la población guanajuatense:

⁸ Mide la desigualdad económica de una sociedad, mediante la exploración del nivel de concentración que existe en la distribución de los ingresos entre la población, toma valores entre 0 y 1; donde un valor que tiende a 1 refleja mayor desigualdad en la distribución del ingreso y si el valor tiende a cero, existen mayores condiciones de equidad en la distribución del ingreso.



Figura 10. Coeficiente de Gini municipal y estatal por década
Fuente: Coneval e Inegi

Entorno económico

*Sectores económicos (primario, secundario, terciario y cuaternario)*⁹

El personal ocupado del municipio en el 2014 apenas rebasó los 25,000 empleos, cifra discreta si la relacionamos con el incremento poblacional de los últimos 15 años, que fue más de 43,000 personas. La población ocupada de 1999 y la de 2014 tiene una diferencia mínima de 1,850 personas aproximadamente, en ese lapso la población total del municipio se incrementó en aproximadamente 30 mil habitantes.

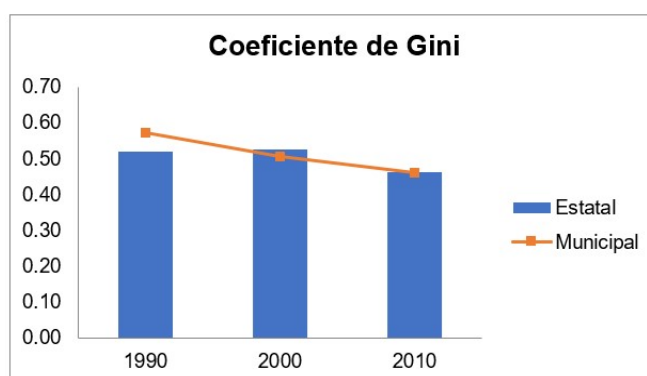
La actividad agropecuaria es prácticamente nula en el municipio. En las dos últimas décadas se observan dos claras tendencias relacionadas con las vocaciones productivas del municipio, por un lado, el crecimiento sostenido de la población ocupada que pertenece al sector servicios, así como su reducción porcentual de la población ocupada en los sectores primario y secundario. De 1990 al 2010 la población de las localidades inferiores a 2500 habitantes presenta una reducción del 31.2% hasta un 11.4% por lo que existe un claro proceso de abandono del sector primario ocasionado por los altos costos de los insumos agrícolas, así como por el acelerado crecimiento de las siete localidades urbanas del municipio.

El sector secundario tiene en el periodo de observación una estabilidad relativa en la que laboran más del 60% de la población ocupada. El sector terciario muestra un crecimiento sostenido en las dos décadas de observación, tanto por la participación del personal ocupado de las localidades inferiores a los 2,500 habitantes, así como de las localidades que cuentan con jerarquía urbana. El incremento general registrado por la población en las dos décadas observadas, así como el bono demográfico, suman nuevos contingentes al mercado de trabajo incrementando paulatinamente la tasa de participación económica de la población

⁹ La información más reciente sobre las actividades productivas de los municipios se encuentra en el Censos Económicos 2014 “Resultados definitivos” de Inegi.

en actividades remunerables. El sector cuaternario se refiere al sector de investigación, vinculación y capacitación, en el cual el principal punto de referencia es la Universidad de Guanajuato.

En el periodo de observación (1999-2014) el personal ocupado en la industria manufacturera muestra un crecimiento del 56.5%. La industria de la construcción en el periodo muestra una reducción del 48%, comportamiento aparentemente contradictorio en relación al crecimiento de las viviendas reportadas en el municipio. El personal que labora en el sector de servicios privados no financieros, está vinculado casi en su totalidad al sector turístico; los datos observados muestran un crecimiento importante como consecuencia del incremento poblacional:



Figura 11. Población ocupada por sector económico.

Fuente: (Universidad de Guanajuato, 2017) con datos de Inegi Censos Económicos

Unidades económicas por tipo.

En el curso de 15 años las unidades económicas muestran un dinamismo importante ya que se incrementaron en el periodo en un 53.6%. Lo interesante es posteriormente observar en cuáles sectores y de qué tamaño son las unidades económicas.

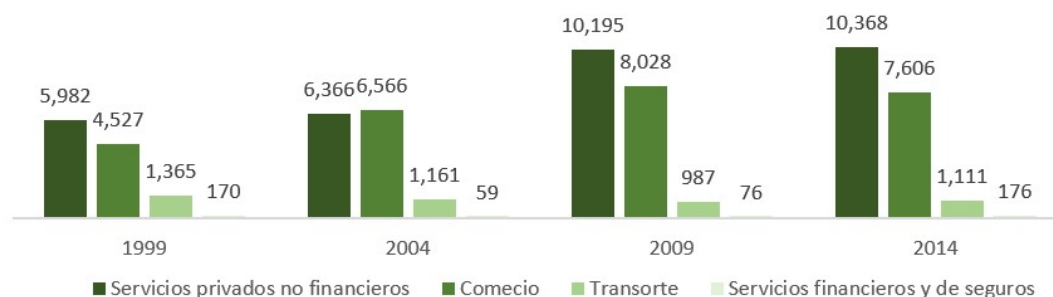

Figura 12. Unidades económicas por registro en Guanajuato

Fuente: (Universidad de Guanajuato, 2017) con datos de Inegi Censos Económicos

En el sector terciario los dos sectores que registran mayor crecimiento en el periodo fueron los servicios privados no financieros y el comercio. Los servicios en el periodo se cuadruplicaron, pero hay que tener presente que en 1999 prácticamente no existían en el municipio. En el sector secundario, son las industrias manufactureras quienes tuvieron un comportamiento más dinámico,

especialmente en los periodos 2009 y 2014. El sector de construcción tuvo una reducción, donde las empresas pertenecientes al municipio disminuyeron un 36%.

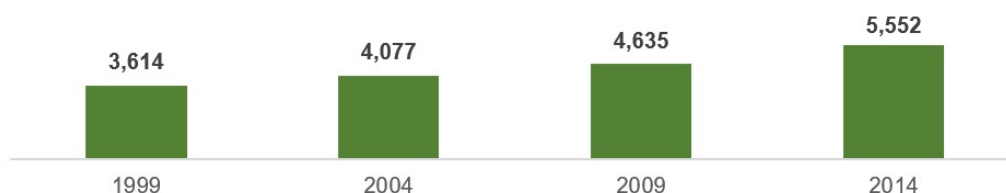
Cuando revisamos el número de unidades económicas de Inegi en el Directorio Estadístico Nacional de Unidades Económicas (DENEUE) para el 2016 (6,850 unidades económicas), observamos que más del 90% de ellas corresponden a micro y pequeñas unidades económicas o empresas. El tamaño de las unidades económicas del municipio, corresponde a lo que se observa a nivel nacional. Es importante considerar el tamaño, ya que se estima que la vida media de las medianas y grandes unidades económicas es mínima. También es importante considerar que las micro y pequeñas empresas son quienes emplean a más del 90% de la población ocupada del municipio.

La cabecera municipal de Guanajuato, además de contar con una población importante (184,239 habitantes) en 2015, contó con una población flotante importante, que de los municipios vecinos diariamente se traslada a la ciudad de Guanajuato a trabajar, la mayoría son trabajadores de las diferentes dependencias de gobierno del estado, de la universidad de Guanajuato, de las dependencias del gobierno municipal y en menor medida del sector turismo e industria. Esta población requiere diferentes insumos para desarrollar sus funciones y una buena parte de las unidades económicas micro y pequeñas que cuentan con un número de establecimientos superior a las 500 unidades, están orientadas a proporcionar diversos servicios a la población flotante, especialmente en las siguientes clases económicas:

- Comercio al por menor de abarrotes, alimentos, bebidas, hielo y tabaco.
- Servicios de preparación de alimentos y bebidas.
- Comercio al por menor de artículos para el esparcimiento y otros de uso personal.

Cadenas productivas predominantes.

Los pequeños establecimientos comerciales de todo tipo (abarrotes, papelería, estéticas, entre otros) y los establecimientos de servicios relacionados con la preparación de alimentos y bebidas, son los sub sectores que concentran una parte importante del personal ocupado de las unidades económicas del municipio. Existe una serie de actividades que se denominan “sectores agrupados por el principio de confidencialidad” que tienen una cantidad importante de personal ocupado; en la estadística no se detallan los subsectores debido a que se consideran elementos de seguridad nacional, tal es el caso de los sectores de agua, gas, gasolina y minería entre otros.

Del sector secundario de la economía del municipio, la única actividad que destaca por su producción es la industria minera. La producción de plata no registra un ascenso importante en el periodo 2013-2015. La riqueza generada se concentra en pocas compañías mineras, la mayoría de origen canadiense y la única repercusión económica en la ciudad, se registra en la creación de empleos.

Posiblemente el impacto mayor de la minería en el municipio se registra en afectaciones medioambientales.

Geográficamente, el municipio de Guanajuato forma parte del corredor turístico que está integrado también por los municipios de Dolores Hidalgo y San Miguel Allende. Es de mencionar que el municipio de Guanajuato se encuentra a una reducida distancia del corredor industrial conformado por los municipios de León, Silao, Irapuato, Salamanca y Celaya.

Turismo

Guanajuato se encuentra posicionado a nivel nacional e internacional como destino turístico, teniendo dos grandes fortalezas, el patrimonio arquitectónico y el impulso cultural que lo ha llevado a identificarse como un destino cultural por excelencia.

Para analizar el turismo en la ciudad, primeramente, al visitante se le divide en turista y excursionista, siendo excursionista quien no pernocta en la ciudad y su estadía se limita a algunas horas.

Tabla 8. Datos generales del turismo en Guanajuato

		2010	2015	2017
Tipo de visitante	Excursionista	57%	43%	53%
	Turista	43%	57%	47%
Hospedaje más utilizado	Hotel	26%	35%	35%
	Casa amigos/familiares	10.50%	13%	8%
Estadía promedio (días)				
Hotel		1.76	1.26	1.22
Familiares o amigos		4.6	5.97	7

Fuente: Elaboración propia con información de (Observatorio Turístico del Estado de Guanajuato, 2018)

El análisis se realizó con datos de 2010, 2015 y 2017; se observa una tendencia positiva en el crecimiento de visitantes entre 2010 y 2015; sin embargo, a 2017 se presenta un decrecimiento de 199,044 visitantes respecto a la cifra de 2015. La mayoría por más del 50% de los visitantes en los tres años son de procedencia nacional, principalmente del CDMX, Estado de México, Querétaro, Jalisco y Michoacán, seguido de procedencia estatal con visitantes de León, Celaya principalmente, y a nivel internacional los porcentajes decrecen con 17% en 2010 y 8% en 2017, con procedencias de EUA, Colombia, España, Alemania y Costa Rica. En su mayoría los visitantes nacionales y estatales son empleados en el sector privado.

Plan Municipal de Desarrollo Guanajuato 2040

Respecto a la derrama económica se observa un crecimiento en los tres años pese a la disminución en el número de visitantes aumentando más de 2,000 millones de pesos de 2010 a 2017.

		2010	2015	2017
Total de visitantes		1,845,280	2,287,129	2,068,085
Procedencia	Nacional	59%	62%	58%
	Estatal	24%	34%	34%
	Internacional	17%	4%	8%
Derrama económica		\$4,097,120,734.00	\$6,326,840,549.00	\$6,715,000,000.00

Fuente: Elaboración propia con información de (Observatorio Turístico del Estado de Guanajuato, 2018)

En los años analizados tiende a ser mayor el número de visitantes excursionistas, mientras que los turistas se hospedan en su mayoría en hoteles considerando de 1 a tres estrellas y sin clasificar, seguido por el hospedaje en casa de amigos o familiares; sin embargo, la estadía promedio del visitante que se hospeda en hotel es menor, 1.76 días en 2010 y 1.22 días en 2017, y, quienes se hospedan en casa de amigos o familiares permanecieron 4.6 días en 2010 y hasta 7 días en 2017.

Respecto al costo promedio de tarifa de hospedaje, se realizó una comparativa con Querétaro, Zacatecas, y San Miguel de Allende, considerando hoteles tipo boutique, 5 y 4 estrellas, a 2010 y 2015 encontrando que en los dos periodos y tipos de hotel Guanajuato se encontró como el primero y segundo destino con la tarifa promedio más elevada.

Entre las áreas de oportunidad, se identifica el caso de la zona sureste del municipio, donde se encuentran algunos vestigios y áreas para turismo alternativo rural.

Infraestructura productiva.

En el municipio propiamente no existe infraestructura productiva, debido a que el perfil de la transformación en el municipio se realiza en micro y pequeños negocios; sin embargo, existe el parque industrial Vynmsa, muy cercano a la presa La Purísima sobre la carretera 45, que en términos reales es aprovechado por la industria asentada en el municipio de Silao y por la industria de León. También es importante señalar que cada una de dos personas empleadas laboran en el sector servicios del municipio de Guanajuato.

La especialización económica del municipio se centra en el comercio, servicios, en menor medida en manufacturas, así como en el sector minero. Son pocas las empresas grandes instaladas en el municipio, una de ellas es Siemens. En el municipio se carece de la infraestructura productiva que pudiera fungir como atractor de empresas. También se puede señalar que la infraestructura eléctrica

es limitada, el F.F.C.C. solo llega a Siemens y se carece de un ramal de gas natural.

Dependencia económica

La dependencia económica nos indica la carga económica con la que cuenta la población económicamente activa en un tiempo determinado: muestra la relación que existe entre la población económicamente activa y la población económicamente inactiva o dependiente, midiendo el grado promedio de la carga económica que tiene que soportar una persona en edad económicamente activa. La tendencia de la natalidad desde hace algunas décadas, muestra cifras de reducción importantes, de tal modo que en el año 2015 en promedio de personas que integran un hogar fue de 3.9, es decir se ha llegado a un nivel de sustitución demográfica, ya que en promedio los hogares cuentan con dos hijos.

Para el municipio de Guanajuato a nivel de la estructura de los diferentes grupos de edad, están ocurriendo dos fenómenos de forma simultánea; por una parte, el índice de natalidad está reduciéndose paulatinamente en cada evento censal; al mismo tiempo la población en edad productiva (de 15 a 64 años) se está incrementando, debido al multicitado bono demográfico. En la medida en que crece el grupo de población económicamente activo y se reduce el índice de natalidad, la carga económica se reduce. Ello no solo se debe a la planeación y anticoncepción en las familias, sino también tiene que ver con factores de carácter económico, como son la pérdida de la capacidad adquisitiva de la moneda; la inflación sostenida de precios de todos los bienes y servicios, entre otros factores.

En el municipio de Guanajuato en un lapso de 25 años la dependencia económica ha registrado una reducción notable de 28 % de dependientes económicos. Recordemos que la población dependiente económica en términos demográficos, son los menores de 15 años y la población mayor a 65 años. Los datos fríos se pueden traducir en un buen logro social; sin embargo, en el año 2012 Coneval reportó que el 38.3 % de la población del municipio vivía con alguna condición de pobreza y el 45% de la población contaba con ingresos por debajo de la línea de bienestar.



Figura 13. Relación de dependencia económica del Municipio de Guanajuato de 1990 – 2010
Fuente: Inegi. Censos y Conteos de Población y Vivienda.

Gobierno.

El gobierno municipal está investido de personalidad jurídica, maneja libremente su patrimonio y su hacienda. Siendo este ámbito de gobierno la base para la división territorial y administrativa también es el más cercano a la población, debido que entre sus atribuciones se encuentra la prestación de servicios públicos, la zonificación, utilización de suelo, creación y administración de reservas territoriales y ecológicas, elaboración de planes de desarrollo, movilidad, entre otras funciones que impactan directamente en la vida de los ciudadanos.

A continuación, se presenta un organigrama de la estructura de la administración pública municipal actual:

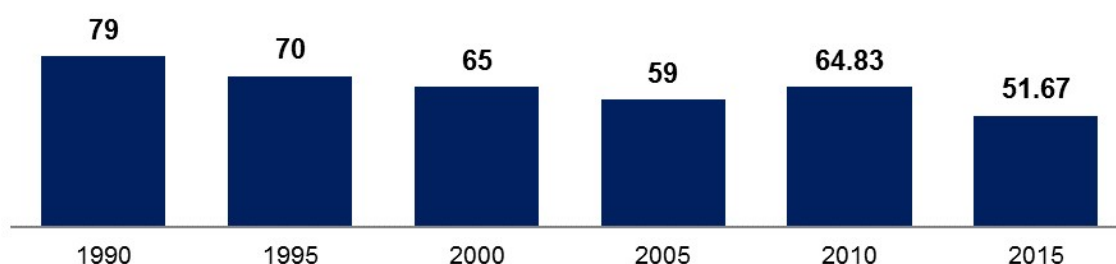

Figura 14. Organigrama de la administración municipal centralizada (verde) y descentralizada (azul).

Fuente: Elaboración propia Implan Guanajuato (2018)

Dentro de esta estructura, a final de 2010 se encontraban laborando 1,451 personas en la administración, en contraste con el registro de 2017, con 2,101 personas ocupadas en total; el censo del 2017 muestra a los trabajadores divididos en 1,613 personas de la administración central y 488 de la paramunicipal. Aumentando la plantilla 650 personas en dos trienios municipales, es decir, aumentó 30.93%. Resalta la proporción de personal por sexo, siendo del 63.78% de hombres y 36.22% de mujeres; y un poco más de la mitad del personal (51.83%) oscila entre las edades de 30 a 44 años (Instituto Nacional de Estadística y Geografía, 2017).

El 75.73% del personal ocupado gana de 1 a 10,000 pesos mensuales, siendo el 35.60% que gana de 1 a 5,000 pesos y el 40.12% de 5,001 a 10,000 pesos. Por otro lado, existen tres grandes grupos de personas ocupadas en el municipio según su nivel de estudios, el 19.75% con primaria terminada, 31.51% con secundaria terminada y 20.13% con preparatoria terminada, el resto se reparte en otros niveles.

Finanzas públicas.

El presupuesto de Guanajuato al 2010 fue de \$331,466,860.00 pesos, según lo reportado al Inegi; al 2017 (en ejercicio fiscal del 2016), fue de \$789,892,225.55 pesos, aumentando 238.3% en el periodo analizado, es decir, más del doble. El municipio tuvo al corte de diciembre de 2012 una deuda de \$39,400,027.56 pesos; al 2017 se reportó (datos del 2016) \$25,815,335.15 pesos. Con referencia a la deuda y los ingresos públicos, se calculó el peso del servicio de la deuda pública en gasto total¹⁰, que indica la autonomía del municipio. Siendo así, la figura siguiente nos muestra el comportamiento histórico de la relación conforme el gasto, siendo en el último registro una dependencia por debajo de la estatal.



Figura 15. Peso del servicio de la deuda pública municipal y estatal de 1990 al 2015.

Fuente: Iplaneg (2017). Seieg.

Las áreas que más gastaron fueron las de Obra pública (16.13% del total del presupuesto), Servicios públicos municipales (14.82%) y Policía municipal preventiva (13.82%). El porcentaje de los egresos fue principalmente del 46% para servicios personales (pago de honorarios), contra 1% para el pago de la deuda pública (Instituto Nacional de Estadística y Geografía, 2017).

Se identifica una reducida capacidad para recaudar ingresos públicos e implementar programas que aumenten la capacidad de inversión en el municipio; dependiendo de aportaciones federales principalmente. Las mayores aportaciones municipales son el pago de predial y el ingreso resultado del Museo de la Momias.

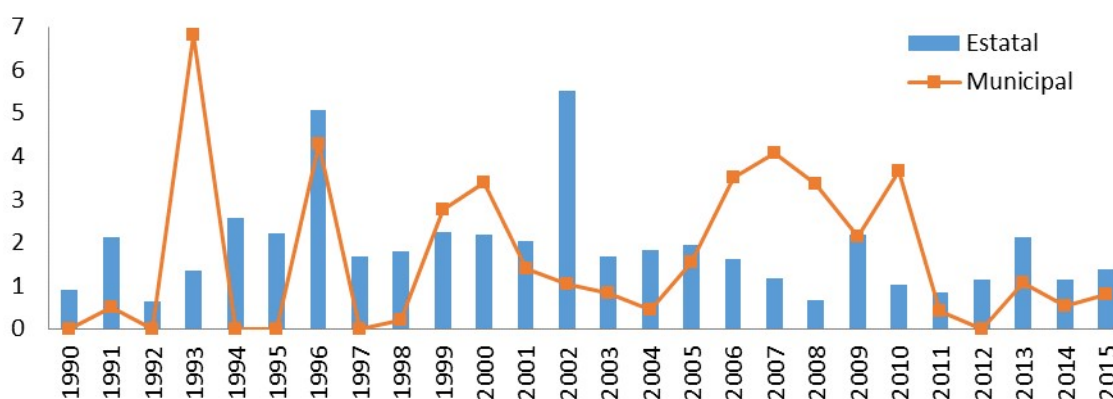
Aspecto normativo.

¹⁰ Calculado con la relación: (servicio de la deuda/gasto total) *100

El municipio de Guanajuato cuenta con un acervo de 55 reglamentos, los cuales deben tener una minuciosa revisión, pues los lineamientos jurídicos estatales y federales han cambiado, debiendo actualizarse o en su caso, elaborar nuevos o eliminarlos. Estos instrumentos jurídicos tienen un papel fundamental en la regulación de servicios públicos y en general para el cumplimiento de las atribuciones del H. Ayuntamiento. A continuación, se enlistan los instrumentos normativos municipales (Presidencia Municipal de Guanajuato, 2018):

1. Reglamento del Sistema Municipal de Protección Integral de Niñas, Niños y Adolescentes para el Municipio de Guanajuato (2016).
2. Reglamento de Movilidad para el Municipio de Guanajuato (2016).
3. Bando de Policía y Buen Gobierno para el Municipio de Guanajuato (2009)
4. Reglamento de Adjudicación de la Obra Pública para el Municipio de Guanajuato (2008)
5. Reglamento de Anuncios y Toldos para la ciudad de Guanajuato y su Municipio (2011)
6. Reglamento de Ciudades Hermanas del Municipio de Guanajuato (2012)
7. Reglamento de Comercialización en la vía Pública del Municipio de Guanajuato (2011)
8. Reglamento de Edificación y Mantenimiento para la ciudad de Guanajuato y su Municipio (2012)
9. Reglamento de Espectáculos y Festejos Públicos para el Municipio de Guanajuato (2011)
10. Reglamento de Funcionamiento de Establecimientos Comerciales y de Servicios para el Municipio de Guanajuato (2012)
11. Reglamento de Limpia y Recolección de Residuos para el Municipio de Guanajuato (2011)
12. Reglamento de Mejora Regulatoria para el Municipio de Guanajuato (2011)
13. Reglamento de Mercados para el Municipio de Guanajuato (1995)
14. Reglamento del consejo municipal de consulta y participación ciudadana en seguridad pública del municipio de Guanajuato (2008)
15. Reglamento de Peritos Fiscales para el Municipio de Guanajuato (1995)
16. Reglamento de Policía Preventiva para el Municipio de Guanajuato (1998)
17. Reglamento de Protección Civil del Municipio de Guanajuato (2011)
18. Reglamento de Rastro para el Municipio de Guanajuato (1994)
19. Reglamento de Transparencia y acceso a la información Pública para el Municipio de Guanajuato (2009)
20. Reglamento de Zonificación, Uso y Destino del Suelo del municipio de Guanajuato (2006)
21. Reglamento del Consejo Consultivo Turístico de Guanajuato (2010)
22. Reglamento del Consejo de Honor y Justicia de la Dirección de Seguridad Ciudadana de Guanajuato (2009)
23. Reglamento del Deporte y Atención a la Juventud para el Municipio de Guanajuato (2010)
24. Reglamento del Instituto Municipal de Planeación de Guanajuato, Gto. (2012)
25. Reglamento del Instituto Municipal de Vivienda de Guanajuato, Gto. (2010)
26. Reglamento del Servicio Público de Agua Potable y Servicios Complementarios para el Municipio de Guanajuato (2011)
27. Reglamento de Servicio Público de Panteones del Municipio de Guanajuato (2009)

28. Reglamento de Servicio Público de Parques, Jardines y Áreas Verdes de Guanajuato (2009)
29. Reglamento de Enajenaciones de Bienes Inmuebles Remanentes de Guanajuato (2010)
30. Reglamento Interior de la Contraloría Interna del H. Ayuntamiento de Guanajuato (1997)
31. Reglamento Interior de la Oficialía Mayor de Municipio de Guanajuato (2011)
32. Reglamento Interior de Trabajo para la Presidencia Municipal de Guanajuato (1998)
33. Reglamento Interior del Sistema para el Desarrollo Integral de la Familia del Municipio de Guanajuato (2010)
34. Reglamento Interno del Consejo Municipal Rural para el Municipio de Guanajuato (2010)
35. Reglamento para el Archivo General del Municipio de Guanajuato (2010)
36. Reglamento para el Control Patrimonial de Bienes Muebles e Inmuebles de Guanajuato (2009)
37. Reglamento para el Otorgamiento de Honores y Distinciones del Municipio de Guanajuato (2008)
38. Reglamento de adquisiciones, enajenaciones, arrendamientos y contratación de servicios, relacionados con bienes muebles e inmuebles para el municipio de Guanajuato, Gto. (2011)
39. Reglamento para la Protección de los Animales Domésticos del Municipio de Guanajuato (2011)
40. Reglamento para los Promotores Turísticos de Municipio de Guanajuato Capital (2011)
41. Reglamento para los Separos Preventivos de la Dirección General de Seguridad Ciudadana de Guanajuato (2008)
42. Reglamento sobre la Utilización de Videocámaras para la vigilancia de la vía pública en materia de
43. Seguridad ciudadana del municipio de Guanajuato, Gto. (2008)
44. Reglamento de entrega, recepción y manejo de las armas de fuego que utilizan los elementos de la dirección general de seguridad ciudadana en el municipio de Guanajuato, Gto. (2011)
45. Reglamento de procedimientos de la ley de protección de datos personales para el municipio de Guanajuato (2009)
46. Reglamento interior del H. Ayuntamiento constitucional de Guanajuato, Gto. (2004)
47. Reglamento para la entrega-recepción de la administración pública para el municipio de Guanajuato, Gto. (2003)
48. Reglamento de transporte municipal para el municipio de Guanajuato (2003)
49. Reglamento de planeación para el desarrollo integral del municipio de Guanajuato, Gto. (2001)
50. Reglamento de la ley de fraccionamientos para el municipio de Guanajuato, Gto. (2000)
51. Reglamento de verificación vehicular para el municipio de Guanajuato, Gto. (2000)
52. Reglamento del juzgado administrativo municipal de Guanajuato, para el municipio de Guanajuato, Gto. (2000)
53. Reglamento para las delegaciones municipales de Guanajuato, Gto. (2001)
54. Reglamento de tránsito para el municipio de Guanajuato, Gto. (1999)
55. Reglamento de uso y aprovechamiento de la vía pública por prestadores de servicios con venta de alimentos y bebidas, para el municipio de Guanajuato, Gto. (1995)

Seguridad

El tema de seguridad pública es de suma importancia para el municipio, siendo así, entre las principales acciones que realiza el área operativa, son los esfuerzos en la prevención del delito, especialmente para el acercamiento con la ciudadanía en búsqueda de recuperar su confianza. En el año 2017 el municipio ejerció \$12,705,522.00 por parte del Programa Federal para el Fortalecimiento de la Seguridad (Fortaseg) como recurso complementario.

Al ser la prevención uno de los temas fundamentales en la seguridad, se ha trabajado en conjunto con las áreas operativas de la administración municipal en el Gabinete de Prevención Social de la Violencia y la Delincuencia en talleres y pláticas a jóvenes. En este tenor, se ha capacitado a los vecinos para la seguridad en colonias y barrios, así como la promoción de la cultura de la denuncia.

Según el estudio “La violencia en los municipios y en las entidades federativas de México” realizado para 223 municipios y delegaciones mayores a 100 mil habitantes o más, en el 2015 el municipio de Guanajuato estuvo en tercer lugar nacional en incidencia de lesiones dolosas según su tasa por población de 395.15 (751 denuncias por este tipo). De la misma forma, el municipio estuvo en posición número 7 nacional en delitos sexuales, con una tasa de 31.04 (59 violaciones) (Consejo Ciudadano para la Seguridad Pública y Justicia Penal A.C., 2016). En ambos casos, al 2017 no se ha reducido esta tendencia.

Del año 2011 al 2017 disminuyó 45% el robo a casa habitación (como máximo 502 en el 2011) según datos del Secretariado Ejecutivo Nacional de Seguridad. Respecto al robo de vehículos, la tendencia es igual que los años anteriores (con un máximo de 151 en el 2016).

En datos porcentuales al año 2016, los cinco primeros delitos en el municipio son: robo común sin violencia (19.76%), lesiones culposas (10.43%), daños en propiedad ajena (9.98%), amenazas (3.88%), y robo con violencia (3.67%); el 43.20% se agrupa en el resto de otros delitos (sin clasificación específica) y el restante 9.08% en varias clasificaciones (Secretaría de Seguridad Pública del Estado de Guanajuato, 2016).

Es importante señalar datos sobre el funcionamiento interno de la policía preventiva. De acuerdo con los datos obtenidos en el Censo Nacional de Gobiernos Municipales y Delegaciones 2017, los elementos policiacos tienen una edad que oscila de los 18 a los 39 años. Cabe señalar que el nivel educativo del cuerpo policiaco municipal está entre secundaria y preparatoria, lo cual está relacionado con los bajos salarios que perciben, los cuales se encuentran en un rango de 5 mil a 15 mil pesos mensuales.

Transparencia y acceso a la información.

En febrero de 2018 se actualizó el ranking del colectivo Ciudadanos por Municipios Transparentes (Cimtra) para los municipios capitales de estado,

teniendo una calificación en porcentaje de 27.8% sobre 100, en nivel 14 del total nacional (Colectivo Ciudadanos por Municipios Transparentes, 2018). La evaluación se realizó por 45 indicadores / criterios en tres campos: información a la ciudadanía, espacios de comunicación Gobierno-Sociedad y, atención ciudadana.

Los resultados de los indicadores se agruparon por nueve bloques, observando en la figura siguiente la baja proporción en el cumplimiento en la mayoría de ellos para el municipio de Guanajuato.



Figura 16. Resultados por bloque de indicadores en el Ranking Cimtra para Municipios: Guanajuato

Fuente: (Colectivo Ciudadanos por Municipios Transparentes, 2018)

El sistema de atención ciudadana es una plataforma electrónica de solicitud y respuesta de información, del total de peticiones hechas en el año 2017 se atendieron 16.41% como positivas, 0.74% como negativas, 0.39% en trámite y 82.45% sin respuesta. Entre los temas más solicitados están los reportes de alumbrado público, servicio de limpia, vigilancia, mantenimiento, rehabilitación y construcción de obras diversas, gestiones con el DIF y trámite de permisos a comerciantes. Siendo las dependencias con mayor demanda Servicios Municipales, Seguridad Ciudadana, Obra pública, DIF y Fiscalización. En el módulo de información, se atienden peticiones y se canalizan principalmente a la Dirección de Ingresos, Oficina de Síndicos y Regidores, Atención Ciudadana, Catastro e Impuesto predial.

El Instituto Mexicano para la Competitividad (IMCO) calcula el índice de información presupuestal municipal, es decir, mide si se cumple con presentar información pública sobre ingresos y egresos. Guanajuato en 2017 cuenta con un porcentaje de cumplimiento en criterios del 22.35%. Este índice nos permite hacer un recorrido histórico desde el 2009 al 2017, a pesar de que la tendencia es positiva y cada año se ha cumplido con más indicadores, es importante hacer notar que, en proporción cada año el IMCO agrega más criterios a su evaluación.

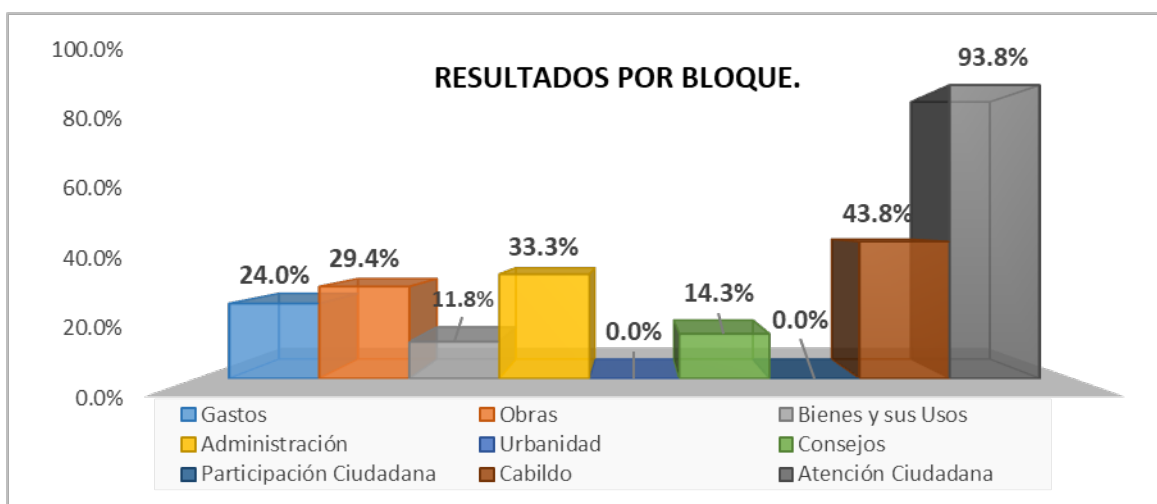
Es decir, a pesar del avance en el cumplimiento, Guanajuato no ha cumplido óptimamente con estos criterios.

Participación.

En relación a la planeación participativa, se identificaron cinco consejos municipales activos con participación ciudadana, y cuatro con necesidad reglamentaria de ser constituidos; estos consejos conllevan políticas públicas que ayudan al control y seguimiento de objetivos y metas municipales. Para hacer vínculo con los Organismos de la Sociedad Civil (OSC), se detectaron en el último registro de la Comisión de Fomento de las Actividades de las OSC que en el municipio hay 65 Asociaciones Civiles, pero de éstas, sólo 27 están activas legalmente.

Relacionado con los apartados anteriores, en el Índice Básico de las Ciudades Prósperas (CPI), en específico para la dimensión de Gobernanza y Legislación urbana, Guanajuato se evalúa con 32.0 puntos. Esta dimensión se mide de acuerdo a las siguientes sub dimensiones: la participación y rendición de cuentas (participación electoral) 31.07, capacidad institucional y finanzas municipales (eficiencia del gasto) 37.13, gobernanza de la urbanización (expansión urbana) 28.0. (ONU-Habitat; Infonavit; Sedatu, 2016). Este índice busca medir la armonización entre los instrumentos de regulación urbanos, los valores cercanos a cero significan que se necesitan priorizar públicas en la materia, mientras que los cercanos a cien significan que tienen un impacto positivo. Los valores de las tres sub dimensiones se acercan más a cero, por lo que hace falta implementar más y mejores políticas que impacten en estos temas.

II.2. Diagnóstico integral

Territorio: Medio físico natural

En el municipio de Guanajuato se identificaron y definieron sitios que requieren estrategias en base a su Política de Ordenamiento Ecológico como Área Natural Protegida, Protección, Conservación, Restauración y Aprovechamiento Sustentable con el propósito de asegurar la sustentabilidad y disponibilidad de los recursos naturales en el Municipio de Guanajuato en la Unidades de Gestión Territorial (UGATs).

Clima. El medio se caracteriza por tener un clima seco y templado en base a la modificación hecha por Enriqueta García al sistema de clasificación climática de Köppen, Guanajuato presenta una temperatura máxima de 30.6 en el mes de mayo y temperatura mínima de 14.6 en el mes de enero, así como una precipitación normal anual de 730.5 presentando mayor precipitación en el mes de julio de 179.8 y una mínima de 8.0 en el mes de diciembre (Datos tomados de la estación meteorológica 11094).

Flora y Fauna. El suelo y la cobertura vegetal con el que cuenta el municipio de Guanajuato permite identificar actividades antrópicas que degradan al terreno en forma de tierras agrícolas, asentamientos humanos, caminos, presas entre otros que generan una degradación paulatina del medio natural. En cuanto a la biodiversidad, es importante resaltar que se encuentran zonas altamente degradadas en el municipio por cambios de uso de suelo, actividades de pastoreo, agricultura, vías de comunicación con un mayor deterioro por actividades mineras que históricamente han modificado la cubierta vegetal y otros aspectos del suelo y relieve hasta la actualidad, modificando las zonas donde se localizan elementos de flora y fauna, y fragmentando estas extensiones (Universidad de Guanajuato, 2017).

La vegetación del estado se encuentra deteriorada debido a que en muchas partes se ha sustituido la vegetación original por campos agrícolas de temporal, zonas de pastoreo vías de comunicación y el mayor deterioro se ha debido a la acción de empresas mineras que degradaron la cubierta vegetal de forma histórica por distintas razones como las son: contaminación, presas de jales, uso de madera para las máquinas de vapor, construcción de túneles aun cuando partes de estas prácticas ya no se continúan en la actualidad y la cubierta natural no se ha podido recuperar de forma natural. De las especies encontradas durante el monitoreo de flora se verificó el estatus en la NOM-052-SEMARNTA-2010 y el resultado fue 3 especies en protección y dentro de la fauna 6 especies amenazadas, 8 en Protección (Datos tomados de la lista de Universidad de Guanajuato, 2017).

Degradación del suelo. Se tienen registrados 279 sitios con degradación de suelo en el territorio municipal predominando la erosión hídrica en cárcavas y erosión hídrica laminar. El factor importante está representado por los aprovechamientos forestales tanto autorizados como ilegales, asimismo, se obtiene tierra de hoja y de monte, dichos productos se comercializan en la propia ciudad de Guanajuato, Salamanca, Celaya, Irapuato, Silao y León, generando con esto la pérdida de la cubierta vegetal que desencadena el arrastre de material durante la época de lluvia.

Contaminación en agua. Se localizaron en el municipio de Guanajuato 7 sitios con problemática de contaminación de agua. Los más importantes tienen que ver con los lixiviados generados por el tiradero controlado localizado en la localidad La Colmena y el relativo a la mina abandonada con agua contaminada en la localidad de Tajo de Adjuntas. También existen 3 sitios con interrupción del trayecto del cauce fluvial en el arroyo del Pulque y arroyo Paso del Padre. Asimismo, Existen 2 sitios con invasión del área de inundación de la presa Yerbabuena (Universidad de Guanajuato, 2017).

Contaminación en aire. En el municipio, el problema de contaminación de aire se ve reflejado principalmente en la cabecera municipal como resultado de las emisiones del parque vehicular que asciende a 70,000 unidades aproximadamente; esta afectación se ve incrementada por las condiciones

topográficas del lugar. La actividad ladrillera asentada en las comunidades de La Yerbabuena y Puenteceillas al suroeste de la ciudad contribuye a esta afectación.

Sequías. La disminución de la cantidad de precipitación se relaciona con el cambio climático en la presión atmosférica y modificaciones en la circulación general de la atmósfera. Lo que ocurre por la alteración del albedo¹¹ superficial, la presencia de una espesa capa de polvo en el aire, cambios en la temperatura superficial de los océanos y de incremento en la concentración de bióxido de carbono todo esto genera que el municipio de Guanajuato cuente con un grado de marginalidad medio (Universidad Nacional Autónoma de México, 2012).

Erosión hídrica del suelo (laminar y severa). El municipio de Guanajuato cuenta con erosión hídrica fuerte, que tiene origen por la erosión hídrica acelerada en la localidad de Mesa Cuata por la deforestación, en Peregrina generada por las actividades mineras debido a la generación de caminos para la instalación de plazas de barrenación.

Territorio: Medio físico transformado

Entre las principales localidades rurales con el centro de población de Guanajuato se presenta una segregación territorial media a baja, y a su vez predominan limitaciones en cuanto a los servicios públicos y equipamiento para la cobertura y distribución estratégica socio-territorial.

Equipamiento e infraestructura urbana

El municipio cuenta con una infraestructura de comunicación terrestre que representa el 22.52% del total del estado. Algunas de las condicionantes más determinantes para la implementación de infraestructuras son la interrelación e influencia del municipio con la región, la complejidad por sus condiciones geomorfológicas y, la demanda de movilidad regional y local en la capital, lo que implica al ser el núcleo de servicios y equipamiento a nivel estatal.

Dicha infraestructura ha resuelto parcialmente la problemática de accesibilidad: ya sea con obras de mantenimiento, apertura de caminos e interconectividades puntuales; sin embargo, las problemáticas y sus particularidades contextuales, tales como problemáticas derivadas de la desvinculación entre las jurisdicciones de los tres órdenes de gobierno; así pues, es necesario una estrategia de movilidad integral que responda a su ordenamiento territorial municipal y regional.

El crecimiento urbano es reordenado por zonas y está desarticulado, lo que provoca altos costos en el mantenimiento y la introducción de infraestructura o incluso rezago en ciertas zonas más alejadas del centro de población, tal es el caso de la red de agua potable y drenaje con la generación gastos excedentes para su mantenimiento, fugas hidráulicas, etc.

¹¹ El albedo es el porcentaje de radiación que cualquier superficie refleja respecto a la radiación que incide sobre la misma.

El agua que abastece el municipio actualmente es captada por dos sistemas, el primero está integrado por las presas de la Soledad y la Esperanza. El segundo sistema es la batería de pozos que extraen agua subterránea del acuífero Puenteillas (Acuífero Silao-Romita) estos dos sistemas al encontrarse interconectados en épocas de estiaje el servicio se presta de manera terciaria, así como la orografía de la ciudad, aunado a las condiciones de mantenimiento de la red, ocasiona que se eleve las presiones en los ductos dando origen a fugas importantes del vital líquido.

El sistema de alcantarillado y colectores en el municipio de Guanajuato existen zonas con fugas recurrentes debido a la antigüedad de las líneas de drenaje, además existen descargas de aguas residuales clandestinas que vierten contenidos en los cauces de ríos y arroyos; como resultado tenemos fuertes problemas de contaminación. Para contener el daño es necesario el desarrollo de proyectos que permitan la rehabilitación, el crecimiento en las redes de alcantarillado e infraestructura de colectores y la construcción de nuevas plantas de tratamiento de aguas residuales, especialmente en el sur.

Del 2010 al 2015 se tuvo un crecimiento acelerado de zonas de población que ya aproximadamente 31,996 personas no tuvieron acceso a la red de agua potable en su vivienda en el 2015. Los cambios en la estructura demográfica de la población, además de la mayor movilidad al interior del sistema urbano, están generando nuevas y diversas necesidades de vivienda, que no necesariamente encuentran respuesta en los fraccionamientos habitacionales que en últimos años promueven las desarrolladoras, casi de forma exclusiva: vivienda horizontal, con poca conectividad a la ciudad y carente de todos los servicios.

El municipio de Guanajuato concentra el equipamiento urbano en el centro de población, este da cobertura tanto local como regional satisfaciendo las necesidades de la población regional en el área de educación, salud, cultura, recreación y deporte; sin embargo, existen carencias de accesibilidad para algunas localidades del municipio. Su representatividad como capital del estado e importancia histórica, ha propiciado la disponibilidad de equipamiento a nivel regional en los rubros de cultura y educación superior y estatal a nivel de administración pública, no obstante, la cobertura de servicios y disponibilidad de equipamiento a nivel local es insuficiente principalmente para las localidades del norte del municipio.

Un tema crítico es el de la infraestructura para el recreo físico y deportivo, pues es deficiente para toda la mancha urbana y en la zona rural. En la primera se cuenta con espacios deportivos regionales y pocos espacios locales mal distribuidos; y en la zona rural en las localidades se cuentan con canchas de fútbol o de usos múltiples sin equipo suficiente.

Tenencia de la tierra

La mayor parte de la propiedad privada se concentra en el norte del municipio mientras que la propiedad social predomina al sur de la mancha urbana por lo que el crecimiento periurbano se suscita en tierras de origen ejidal.

Con la regularización de la tierra y la opción del dominio pleno las inmobiliarias orientan su interés a las tierras llanas de fomento agrícola, ante la falta de control en el crecimiento de la ciudad, el déficit de documentación técnico-jurídico actualizado sobre el uso de suelo, los ejidatarios al no poder fraccionar por lo rígido de las actuales leyes, lo ventajoso de las inmobiliarias y la incapacidad para ponerse de acuerdo con los compañeros ejidatarios contiguos a sus tierras, los pagos prediales, se ven en la necesidad de vendérselos a particulares, personas con estabilidad económica que ven en esas tierras la oportunidad de lograr sus aspiraciones y comodidades que la ciudad ya no les ofrece.

La lenta transición de propiedad ejidal a privada ha provocado urbanizaciones por sectores territoriales que terminarían desligados en su conjunto general; la misma cercanía de urbanizaciones en tierras ejidales han propiciado asentamientos humanos irregulares en las periferias.

Riesgos y Vulnerabilidad

Es importante conocer los peligros y amenazas a que estamos expuestos como municipio debido a que de ahí se derivan una serie de acciones en beneficio de este los cuales permiten diseñar programas para mitigar y reducir estos riesgos, a continuación, se enlistara una serie de riesgos que presenta el municipio:

Tabla 9. Tabla de riesgos y sus causas en el municipio de Guanajuato

Riesgo	Causas	Ubicación
Deslizamiento de laderas y desprendimientos de roca	Actividad minera, depósitos de jal, deslizamiento del tipo flujo de lodo	Barrios de La Cata, San Luisito, San Clemente y en comunidades El Cubo y El Cedro
Riesgos Hidrometeorológicos (inundaciones, encharcamientos)	Orografía de varios arroyos como el de Cata, Pastita, San Javier, Marfil y Noria Alta	Norte del municipio, Villas manchegas y Puquero
Problemática Hidráulica, inundaciones, azolve de arroyos	Obstrucción de rocas ocasionando disminución de cauce.	Distribuidor vía Noria Alta
	Existencia de bancos de extracción de material pétreo dando origen a azolve y bordos dañados, desvió del cauce.	Comunidades Santa Teresa y Noche Buena
Riesgo y peligro por inundación (11 puntos que presentan riesgo)	Prácticas inapropiadas de aguas, ocasionado por el desbordamiento de la presa San Renovato e insuficiente capacidad hidráulica del túnel que la comunica con la Presa de la Olla.	Fracc. Villas Manchegas, Hospital General, Colonia Arroyo Verde, Localidad de Yerbabuena, Colonia Paseo de la presa, Pastita, Noria Alta, Colonia Marfil, Calle Lucas

Plan Municipal de Desarrollo Guanajuato 2040

		Alamán, colonia Independencia
Tiradero de basura	Tiradero fuera de normatividad, se sigue depositando residuos clasificados como biológico infeccioso	Localidad de Noche Buena
Rastro municipal, vertimiento de sangre de animales al drenaje	Matanza mensual promedio de 850 porcinos y 530 bovinos	Carretera libre Guanajuato Silao km 5
Descarga de aguas residuales en ríos y arroyos	Limitada extensión de la red de drenaje y ausencia de sistema de colectores y planta tratadora de aguas residuales en zonas de crecimiento.	Rio Guanajuato y presa de la Purísima
Fauna nociva	Residuos Sólidos Urbanos distribuidos fuera de las estaciones de transferencia, contenedores de basura	Dato no proporcionado por el estudio; sin embargo es un caso presentado en todo el municipio
Mortandad de peces (2005)	Eutrofización de los cuerpos de agua debido al crecimiento rápido de algas cyanophytas generando fluctuación diaria de la concentración de oxígeno disuelto	Presa de la Purísima
Acumulación de gases de combustión	Situación crítica cuando el tráfico aumenta	Túneles Ángeles Pozuelos y Pozuelos Embajadoras
Emisiones a la atmosfera por actividad de las Ladrilleras	Condiciones de pobreza que impide contar con tecnología suficiente para reducir las emisiones	Comunidades de Yerbabuena, Noche buena, El rodeo, Puenteceillas, El Maluco y Cuevas
Festival Internacional Cervantino	La afluencia de la población rebasa a la infraestructura de los servicios urbanos creciendo a gran escala el tráfico vehicular propiciando caos citadino,	Diferentes puntos de la Ciudad Glorieta Santa Fe, Juventinos Rosas Marfil, Área del mercado, Glorieta de Cervantes, Túnel pozuelos embajadoras
Accidente en carreteras	Exceso de velocidad y curvas constantes	Curvas peligrosas

Fuente: Elaboración propia con información de (Universidad de Guanajuato, 2017)

Conflictos por uso de suelo:

Para conocer cuáles son las zonas del municipio mayormente conflictuadas, es necesario conocer que usos o actividades se están utilizando y cuales coinciden en su vocación. Para este fin se procesó un mapa con herramientas cartográficas de superposición de capas, obteniendo como resultado un mapa de coincidencia de aptitudes (Instituto Municipal de Planeación de Guanajuato, 2018).



Figura 17. Mapa de coincidencia de aptitudes del municipio de Guanajuato
Fuente: (Instituto Municipal de Planeación de Guanajuato, 2018)

Las zonas con rojo indican cuales son las zonas con conflicto territorial alto, mientras que las de color naranja indican las zonas con conflicto medio. La zona con mayor conflicto presenta menor coincidencia de aptitudes, esta aparente relación inversa obedece a la importancia tanto de la aptitud del suelo como al nivel de intervención que genera una actividad, pudiendo encontrar, por ejemplo, la coincidencia de una aptitud para recarga acuifera con un uso de asentamientos humanos, es decir la importancia en el territorio de una zona de recarga impactada por un uso de suelo urbano que modificara las condiciones al grado que impedirá al suelo la infiltración de agua al acuífero.

Se puede apreciar en la figura anterior que la zona norte es donde menos conflictos se presentan, coincidente con su característica de ser una de las zonas con menores actividades, mientras que la zona centro presenta conflictos medios y altos, y es la zona sureste donde se concentran los conflictos altos.

Entorno social: Población

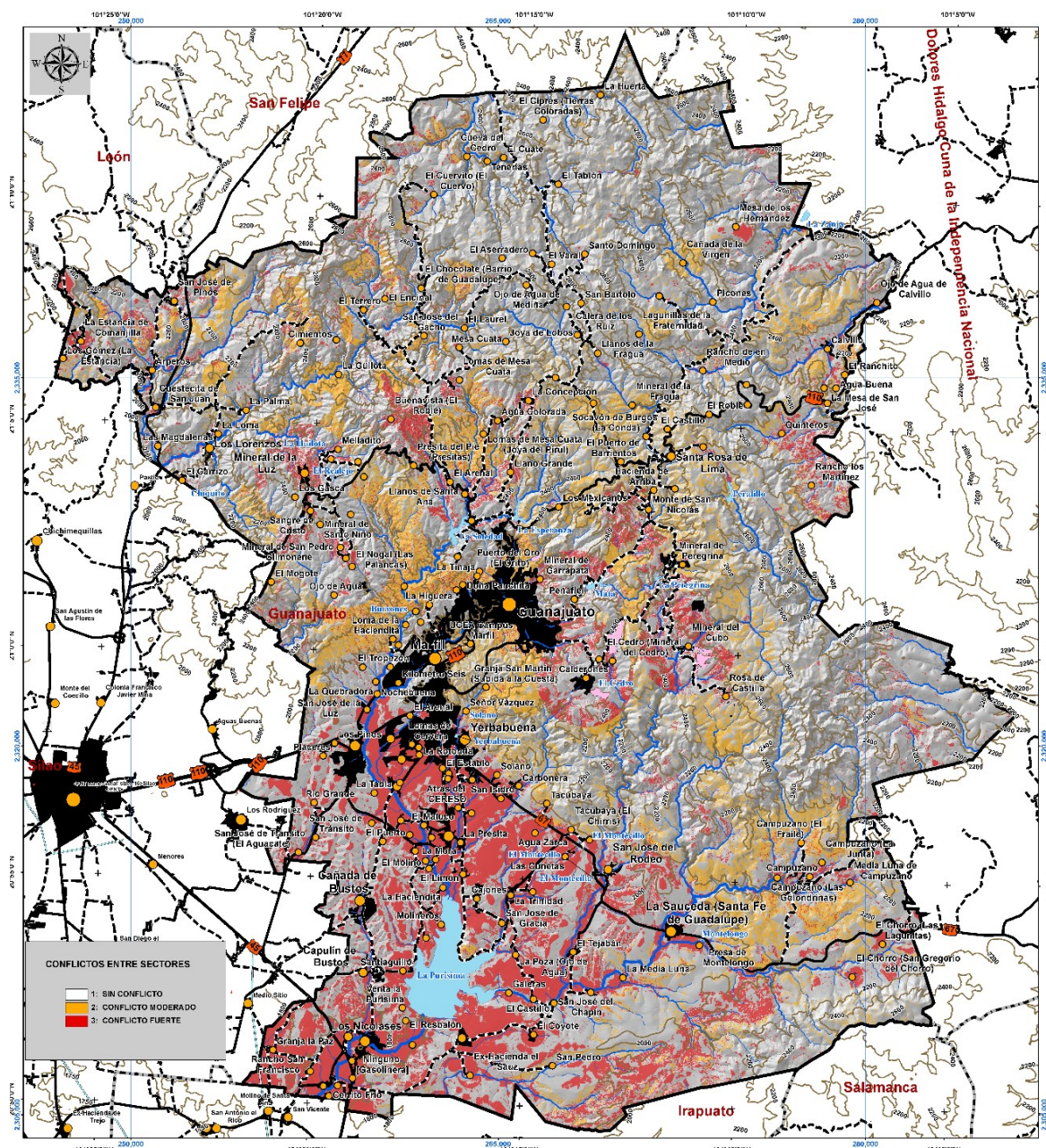
De acuerdo con proyecciones del Iplaneg, el municipio presenta al 2018 una pirámide de población progresiva; sin embargo, comparándola con la de 1990, puede señalarse un indicio de pirámide estacional, en que los grupos de edad de 45 y menos serían cuantitativamente similares en el futuro:



Figura 18. Pirámide de Población del Municipio de Guanajuato de 1990 con proyección a 2018
Fuente: Iplaneg (2017) con base en Inegi, Censos de Población y Vivienda de 1990 a 2010 (tabulados básicos)

Conapo estima que en las décadas de 2010-2030 la población del municipio de Guanajuato crecerá en poco más de 25,000 habitantes (el 14.8%), lo cual se traduce en la demanda de 6,250 viviendas, estimando que el promedio de miembros de una familia es de cuatro personas.

En temas de desarrollo social, uno de los problemas principales es que el 35.3% de la población del municipio está en algún grado de pobreza principalmente pobreza patrimonial, de ellas, 2.7% está en pobreza extrema (Consejo Nacional para la Evaluación de la Política de Desarrollo Social, 2017), lo que coloca a Guanajuato en el grupo de municipios a nivel estatal con más bajos porcentajes. Este fenómeno repercute en la migración del municipio a otras entidades federativas o internacionalmente con Estados Unidos de América, teniendo un grado de intensidad media. Otra consecuencia, vinculado con la morfología urbana y la escasez de equipamiento, es la violencia intrafamiliar, delitos sexuales (violaciones) y lesiones dolosas, estos indicadores son los más altos de la región, según índices en porcentaje de población.

Dentro del tema de familia, en el municipio uno de cada cuatro hogares presenta ausencia de padre o madre.

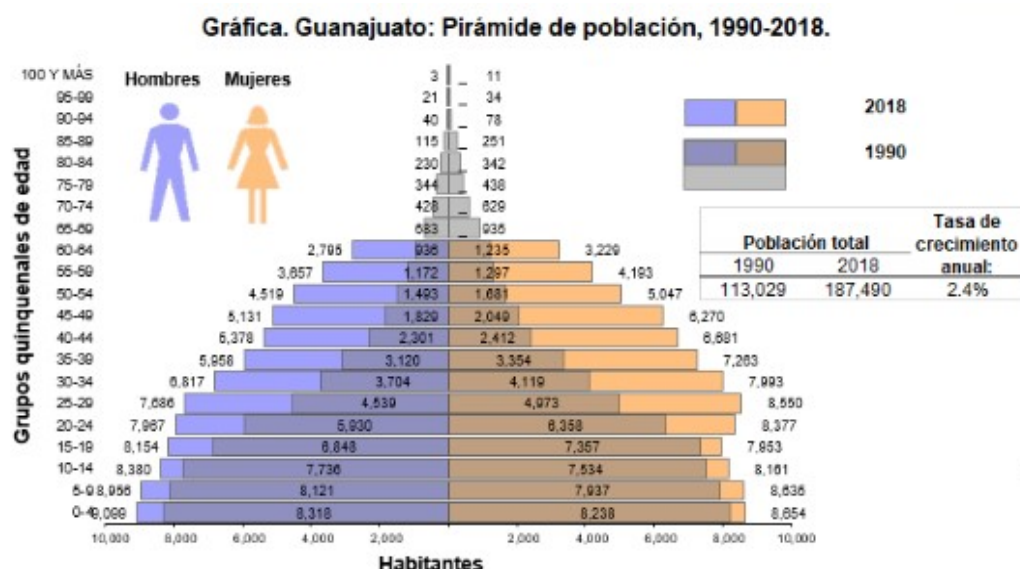
En general, la cobertura de servicios de salud es buena, pues por ser ciudad capital cuenta con buena infraestructura y servicios regionales de salud. Cabe subrayar que el 91.7% de la población es derechohabientes, de este total, el gran porcentaje del 48.3% cuenta con Seguro Popular (Instituto Nacional de Estadística y Geografía, 2015 a).

En la educación, el municipio cuenta con una tasa de alfabetización de 98.7% en personas de 15 a 24 años y de 93.6% en personas de 25 años y más, es decir, tasas bajas de analfabetos según el promedio estatal; existe un bajo nivel de rezago educativo principalmente y el 22% de la población de Guanajuato con educación superior (Instituto Nacional de Estadística y Geografía, 2015). Estos datos revelan un buen nivel educativo, principalmente por la oferta y prestigio de la Universidad de Guanajuato y otras instituciones de nivel medio y superior, además de la vocación educativa consolidada de la ciudad.

Entorno social: Economía.

En materia económica, en la última década ha habido un incremento en la población económicamente activa (PEA) del sector secundario y se ha consolidado la PEA del sector terciario como actividad predominante en el municipio. Según el Índice de Ciudades Prósperas, ha habido una disminución significativa del sector primario a partir de 1990 (ONU-Habitat; Infonavit; Sedatu, 2016).

La economía del municipio está basada en el sector terciario, principalmente en el comercio al menudeo. En la última década el número de empleos generados por este sector de la economía ha tenido un crecimiento muy discreto. Las autoridades municipales han apostado por fundamentar la economía del municipio en el sector servicios, señalando que el pilar económico del municipio es el sector turístico. No obstante, los datos de los censos económicos y del Denue reportan un decrecimiento en la afluencia de turistas extranjeros, además de que los días de estadía promedio de los turistas en la ciudad de Guanajuato no registran un incremento importante en los últimos diez años. La actividad turística no reporta un creciente dinamismo, el número de habitaciones de 5 estrellas permanece relativamente constante y el número de turistas extranjeros en el municipio se redujo drásticamente y por ende la derrama económica que éstos generan. Pese a la inversión que el gobierno del estado ha destinado no se reporta un auge turístico.

Un punto de interés para el sector turístico es que el municipio cuenta con gran cantidad de monumentos, y edificaciones catalogadas por su valor histórico cultural y su inscripción en la lista del patrimonio mundial, por UNESCO en 1988.

Respecto a la actividad del sector primario en el municipio, la tendencia de la producción en años recientes muestra que tanto la agricultura, ganadería y el aprovechamiento forestal prácticamente han desaparecido. El sector primario en el municipio hasta ahora no ha tenido un papel económico preponderante, entre otras causas porque la orografía del municipio es la principal limitante, así como por el fenómeno de que un alto porcentaje de la población del municipio actualmente es urbana. La explotación de servicios ambientales puede ser una alternativa en el municipio como lo es el ecoturismo.

La actividad principal del sector secundario es la minería, subsector que únicamente genera empleos ya que las ganancias de la actividad no se invierten en el municipio ni en el estado además de que la mayoría de dichas ganancias se van al extranjero. Por otro lado, las actividades del sector secundario son dispersas, es necesario que las actividades de la industria manufacturera cuenten con un proyecto de desarrollo e integración a alguna cadena productiva. La cercanía con el corredor industrial León – Celaya puede aprovecharse para formar alguna cadena productiva.

Una parte sustancial de la economía municipal está vinculada directamente a la derrama económica que generan los servicios que a diario se brindan a la población flotante de Guanajuato que labora en las diferentes dependencias de la burocracia estatal y la presencia de diferentes unidades de la Universidad de Guanajuato, ambas instancias atraen diariamente de los municipios aledaños a Guanajuato. Una estimación realizada con una encuesta con fines geoestadísticos, revela que el 40% de la población entrevistada no está directamente relacionada laboralmente con la burocracia estatal, la universidad, el turismo, comercio y la prestación de servicios.

Finalmente cabe resaltar que temas como movilidad, conectividad, infraestructura turística e inseguridad deben ser tratados para que los turistas nacionales y extranjeros regresen a la ciudad, por lo que deben ser solucionados con suficiencia, para que quienes dejan una importante derrama económica se sientan seguros y seguros.

En el diagnóstico participativo y documental se detectaron las siguientes carencias:

- Ausencia de cadenas productivas sustentables asociadas a las actividades y sectores tradicionales (Turismo, Comercio, Construcción, Minería)
- Bajos salarios (Ver Censo Económico 2004, 2009, 2014)
- Insuficiente poder adquisitivo
- Trabajo asalariado precario.
- Actividad turística irregular por las temporadas.
- Falta de diversificación de actividades productivas
- Falta de incubadoras y acompañamiento para proyectos productivos en general y específicamente para egresados de instituciones de educación superior.

- Falta de vinculación entre investigación académica y sectores productivos.
- Falta de la mediana industria sustentable.
- Falta de economía circular
- Falta de emprendimiento e innovación social
- Falta de economía social y solidaria
- Falta de consumo responsable.
- Falta de capacitación/formaciones.
- Problema de la hormiga mantquera en la zona sur.
- Falta de tiempo libre (horas trabajadas)

Gobierno

El gobierno municipal enfrenta una ineficiente recaudación hacendaria, sigue siendo dependiente de las participaciones y aportaciones federales, situación que afecta la capacidad administrativa. Además, el personal de la administración pública está poco capacitado y, en relación recibe bajos sueldos. Más del 70% de las personas terminaron primaria, secundaria o preparatoria; alrededor del 75% gana de 1 a 10,000 pesos mensuales. Es importante mencionar que particularmente se presenta esta misma situación dentro del cuerpo policiaco municipal; los elementos tienen baja escolaridad y son mal pagados.

Otro aspecto importante a destacar es la desproporción entre el número de mujeres y hombres que laboran en este ámbito. Los hombres en proporción son casi el doble que las mujeres; esto refleja la poca participación de la mujer en cuestiones de política y administración y, la poca paga que reciben las que lo hacen.

Aunado a lo anterior, existe una desactualización de reglamentos. Actualmente publicados hay 55 instrumentos, varios de ellos ya no concuerdan con la realidad o normatividad correspondiente. Esto causa que exista una descoordinación y heterogeneidad con leyes estatales o federales provocando ineficiencia en la administración pública municipal.

En general, hay carencia en la sistematización de información de las dependencias operativas al interior de la administración, esto genera dificultad en las evaluaciones internas y en la solicitud externa de información.

Adicionalmente, hace falta crear consejos que por normatividad deben de existir. Actualmente, sólo existen cinco constituidos que cuentan con participación ciudadana. Hay pocos canales de participación directa en y con el gobierno. Ligado a lo anterior, los instrumentos de transparencia, acceso a la información y rendición de cuentas son insuficientes e ineficaces. Además de que hay poca respuesta a las solicitudes de información en proporción a la gran cantidad de solicitudes. Se observa una gran falta de atención a temas que se relacionan con la comunicación bilateral entre sociedad – gobierno.

Seguridad

En otro punto, una de las consecuencias de la morfología urbana de alta densidad y de aspectos de falta de empleo es que en el municipio se registraron como principal delito el robo a casa habitación por números absolutos; sin embargo, se tiene una percepción social de baja inseguridad. La tendencia de robos a casa habitación ha disminuido del 2011 a la actualidad; el robo de vehículos se ha mantenido. Entre los indicadores más destacados, Guanajuato estuvo en tercer lugar nacional en incidencia de lesiones dolosas según su tasa por población y en séptimo lugar en el índice de delitos sexuales o violaciones.

Los elementos policiacos son jóvenes, de 18 a 39 años y con educación básica y media, con bajos salarios, que van de los 5 mil a los 15 mil pesos mensuales.

II.3. Diagnóstico participativo

Con apoyo de la participación ciudadana para la definición de los temas críticas, bajo la metodología de Matriz de Impactos Cruzados – Multiplicación Aplicada a una Clasificación (Mic-Mac) se llevó a cabo el desarrollo de las mesas sobre la valoración de los factores críticos del desarrollo al futuro.

La lista de 16 factores a continuación ha sido obtenida gracias al procesamiento de 155 encuestas realizadas en todo el territorio municipal y se reparten equitativamente entre los 3 ejes estratégicos del Plan Municipal de Desarrollo Guanajuato 2040: Territorio, Población y Gobierno.

Tabla 10. Factores críticos del desarrollo para el PMD GTO40

Factores críticos del desarrollo en Guanajuato		
	Territorio	Clave
1	Contaminación y deterioro de entorno natural	ContDet
2	Calentamiento global y cambio climático	CalGlob
3	Manejo inadecuado de residuos sólidos urbanos	ManResi
4	Acceso a la vivienda digna	AccViv
	Población	Clave
5	Déficit de cobertura de servicios urbanos básicos	CoberSU
6	Marginación y desigualdad social	MargDes
7	Salud Integral	Salud
8	Desatención a grupos vulnerables	DesGV
9	Falta de empleos dignos	FaltEm
10	Rezago en niveles educativos	RenzNE
	Gobierno	Clave
11	Violencia e inseguridad	Inseg
12	Impunidad	Impun
13	Mal uso de los recursos	UsoRec
14	Falta de profesionalización de los funcionarios públicos	ProfFun

Plan Municipal de Desarrollo Guanajuato 2040

15	Corrupción	Corrup
16	Falta de visión a futuro para el desarrollo	DesaFut

Fuente: Elaboración propia Implan (2017).

La actividad consistió en indicar en que influyen los 16 factores de las filas sobre los mismos 16 factores de las columnas, realizando para cada relación la siguiente pregunta: ¿Qué influencia tiene el factor “Y” (fila) sobre el Factor “X” (columna) y respondiendo de acuerdo a la siguiente escala:

0: Sin influencia, **1:** Baja influencia, **2:** Mediana influencia, **3:** Alta influencia

La matriz de la figura 19 a continuación presenta el promedio de las 6 mesas de trabajo, de un total de aproximadamente 50 personas. De manera simultánea, se genera el grado de influencia y por lo tanto de dependencia por cada factor.

	16 : DesaFut	15 : Corrup	14 : ProfFun	13 : UsoRec	12 : Impun	11 : Inseg	10 : RezNE	9 : FaltEm	8 : DesGV	7 : Salud	6 : MargDes	5 : CoberSU	4 : AccViv	3 : ManResi	2 : CalGlob	1 : ContDet
16 : DesaFut	0	1	0	0	0	0	0	1	0	0	0	1	1	1	2	0
15 : Corrup	0	0	0	0	0	0	0	0	0	0	0	0	0	0	0	0
14 : ProfFun	0	0	0	0	0	0	0	0	0	0	0	0	0	0	0	0
13 : UsoRec	0	0	0	0	0	0	0	0	0	0	0	0	0	0	0	0
12 : Impun	0	0	0	0	0	0	0	0	0	0	0	0	0	0	0	0
11 : Inseg	0	0	0	0	0	0	0	0	0	0	0	0	0	0	0	0
10 : RezNE	0	0	0	0	0	0	0	0	0	0	0	0	0	0	0	0
9 : FaltEm	0	0	0	0	0	0	0	0	0	0	0	0	0	0	0	0
8 : DesGV	0	0	0	0	0	0	0	0	0	0	0	0	0	0	0	0
7 : Salud	0	0	0	0	0	0	0	0	0	0	0	0	0	0	0	0
6 : MargDes	0	0	0	0	0	0	0	0	0	0	0	0	0	0	0	0
5 : CoberSU	0	0	0	0	0	0	0	0	0	0	0	0	0	0	0	0
4 : AccViv	0	0	0	0	0	0	0	0	0	0	0	0	0	0	0	0
3 : ManResi	0	0	0	0	0	0	0	0	0	0	0	0	0	0	0	0
2 : CalGlob	0	0	0	0	0	0	0	0	0	0	0	0	0	0	0	0
1 : ContDet	0	0	0	0	0	0	0	0	0	0	0	0	0	0	0	0

© LIPSOR-EPITA-MICMAC

Figura 19. Matriz de influencias y dependencias de los factores críticos del desarrollo en Guanajuato

Fuente: Elaboración propia Implan (2017)

Gracias al procesamiento informático del MIC-MAC, se generó automáticamente un plan cartesiano en donde el eje Y (abscisa) indica el grado de influencia y el eje X (ordenada) indica el grado de dependencia. El ejemplo de la figura siguiente muestra como el cuadrante superior izquierdo corresponde a la zona de poder, es decir que los factores que se encuentran ahí son los que más influyen en los demás y son de baja dependencia por lo tanto son los más estratégicos, seguidos por los que se encuentran en la zona de conflicto; mientras que el cuadrante inferior derecho corresponde a la zona de salida, es decir que los factores que se encuentran ahí son los que menos influyen sobre los demás pero dependen

mucho de ellos, por lo tanto son los menos estratégicos, junto con los que se encuentran en el cuadrante de autonomía.



Figura 20. Ejemplo de plan cartesiano de influencias y dependencias
Fuente: Elaboración propia Implan (2017)

La figura 21 representa el plano cartesiano de influencias y dependencias para los factores críticos del desarrollo en Guanajuato.

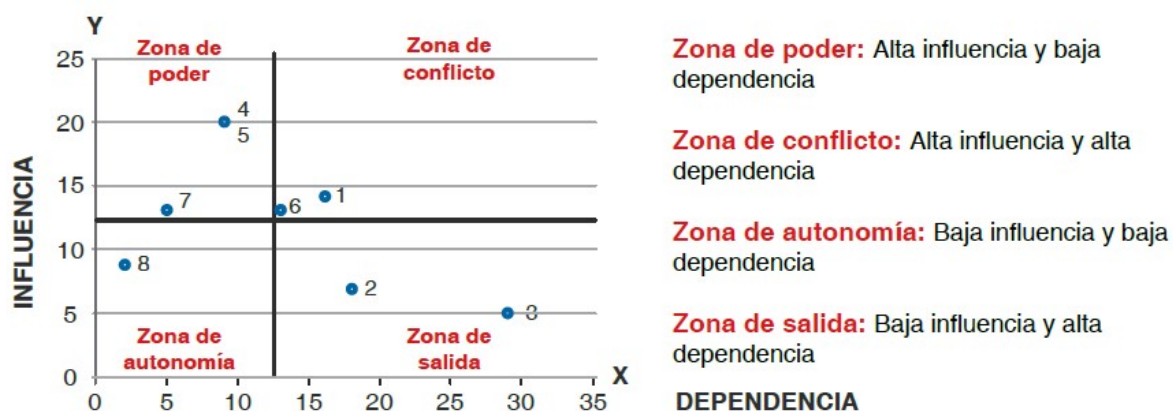

Figura 21. Plano cartesiano de influencias y dependencias para los factores críticos del desarrollo en Guanajuato
Fuente: Elaboración propia Implan (2017)

Se identificaron que los 7 factores los más estratégicos y por lo tanto prioritarios para la elaboración de políticas públicas municipales son, en este orden:

Tabla 11. Factores críticos prioritarios del desarrollo en Guanajuato

1	Falta de profesionalización de los funcionarios públicos
2	Corrupción

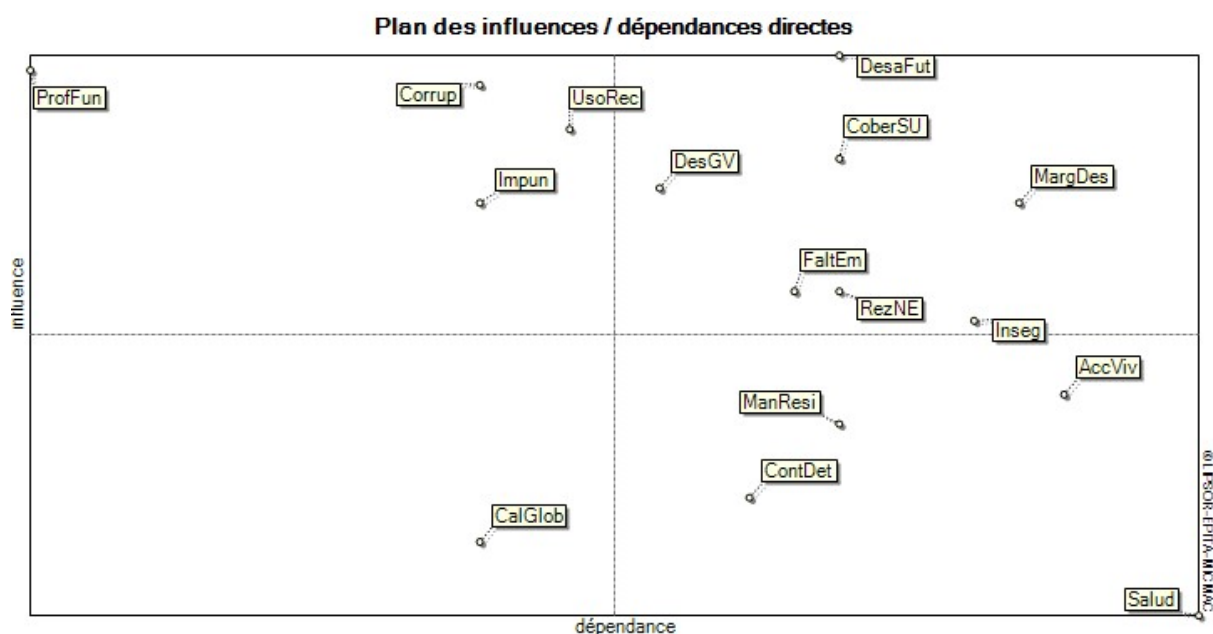
3	Mal uso de los recursos
4	Impunidad
5	Desatención a grupos vulnerables
6	Falta de visión a futuro para el desarrollo
7	Déficit de cobertura de servicios urbanos básicos

Mientras que los 5 factores menos estratégicos serían:

12	Manejo inadecuado de residuos sólidos urbanos
13	Acceso a la vivienda digna
14	Contaminación y deterioro de entorno natural
15	Calentamiento Global y Cambio Climático
16	Salud Integral

Fuente: Elaboración propia Implan (2017)

Resultados de los factores críticos para el desarrollo.

Desde la percepción ciudadana, la primera conclusión es que los participantes de las mesas de trabajo identificaron a los factores relacionados directamente con el eje de Gobierno como los más estratégicos, destacando la problemática debida a la falta de profesionalización de los funcionarios públicos. Se podría interpretar estos resultados debido a que existe un gran descontento y desconfianza de la población hacia sus autoridades y, además, que el eje de Gobierno juega tradicionalmente un papel transversal en la mayoría de las dimensiones del desarrollo.

Los factores del eje de población se encuentran en una ubicación estratégica mediana destacando la desatención a grupos vulnerables y el déficit de cobertura de servicios urbanos básicos. Se podría interpretar por el hecho de que existe una preocupación importante de la ciudadana hacia los sectores más desprotegidos de la sociedad y esto merma al bienestar colectivo. En cuanto a los servicios públicos que abarcan agua, luz, residuos, transporte, etc. constituyen también otra prioridad, probablemente debido a la carencia de calidad ofrecida por la administración pública y que se ha visto reflejado en las quejas repetidas de la población.

Los factores ligados a la dimensión de territorio son los menos estratégicos. Se puede inferir por el hecho de que, a pesar de la preocupación creciente de la población por el medio ambiente, por un lado, se anteponen prioridades ligadas a las otras dos dimensiones ya mencionadas y, por el otro, que las condiciones generales del territorio y del entorno siguen preservadas. También tiene que ver con que estos factores son menos visibles e involucran el largo plazo cuando la mayor parte de la población prioriza su bienestar a corto plazo. Llama la atención a primera vista que la salud integral esté posicionada en el último lugar. Se podría interpretar de dos maneras distintas: 1) la calidad general de la salud y de la atención médica en general no es mala, 2) Las carencias que podrían existir son el resultado, o la consecuencia, de todos los demás factores.

En conjunto con los resultados analizados a través de la participación ciudadana y los indicadores críticos del diagnóstico integral nos muestran una desigualdad en la atención de los ejes, siendo el más urgente de atención el de gobierno. Aunque la información técnica para el eje del territorio nos muestre un desgaste en los recursos naturales y desorden territorial, estos problemas se normalizan al no entrar en la agenda pública de manera constante; esta tendencia tiene efecto similar en los factores críticos del eje de población.

III. Prospectiva y escenarios

Con base en la información del diagnóstico integral y participativo, a continuación, se presentan los escenarios al 2040 en cada uno de los ejes, basándose en las proyecciones inerciales para establecer el escenario tendencial y el deseado.

La proyección tendencial de los indicadores se presenta como la extrapolación lineal, generalmente cuantitativa, de las variables pertinentes y asume la ausencia de cambios en la trayectoria; además, permite observar si la evolución de la situación analizada es adecuada o no. El escenario tendencial, se presenta a partir de las proyecciones actuales de crecimiento, calculadas a partir del análisis histórico de las variables. Por otro lado, el escenario deseado y optimista (o estratégico) se visualiza bajo el supuesto de que los actores sociales tomarán decisiones estratégicas bajo consenso para cambiar el rumbo de las acciones con presupuesto y apoyo técnico-político.

Para poder realizar los escenarios, se utilizaron métodos estadísticos, sin embargo, la disponibilidad de datos oficiales limita las proyecciones en los indicadores por el programa. Se decidió utilizar un modelo estadístico para series de tiempo, usando el modelo autorregresivo integrado de media móvil Arima. Este modelo utiliza variaciones y regresiones de datos estadísticos con el fin de encontrar patrones para una predicción hacia el futuro en base a los datos del pasado. Como herramienta para modelar se usó el programa de Gretl. Para este caso se utilizó un contraste de raíz unitaria con la prueba de Augmented Dickey-Fuller Aumentada con un retardo, está determinó si existe una raíz unitaria en la variable para la predicción, de ser así, entonces la variable se desecha y se aplican primeras diferencias hasta que pase la prueba¹².

Proyecciones

Se creó una base de datos para cada indicador con los coeficientes correspondientes a cada año (en forma vertical), cargando la base a Gretl como series de tiempo y aplicando la prueba de Dickey-Fuller Aumentada, sobre la variable y observamos el valor p , si este es muy cercano a 0, entonces la hipótesis nula de que existe raíz unitaria se rechaza; es decir, pasa la prueba y la variable puede ser utilizada en el modelo Arima¹³. Sin embargo, para la mayoría de las variables de cada indicador, esta prueba se rechazó, por lo que se tuvo que aplicar *primeras diferencias*, al aplicar la prueba de Dickey-Fuller sobre esta nueva variable (primeras diferencias) la prueba fue exitosa, por lo que, fue la utilizada para el modelo y la predicción.

¹² Al existir una raíz unitaria implica que los datos poseen una tendencia que afectaría al modelo y a la predicción directamente.

¹³ Acrónimo del inglés *autoregressive integrated moving average* (Arima)

Una vez seleccionada la variable a utilizar, aplicamos el modelo Arima, con los parámetros que Gretl tiene por default y se realiza la predicción para el futuro (2025 mayoritariamente y 2040¹⁴).

Gráficas

Para cada gráfica se requirió su serie histórica, su proyección (línea tendencial), una línea optimista que sería un ideal que desearía alcanzar el municipio en los siguientes años y una línea factible que es un promedio entre las dos líneas anteriores. Para determinar el ideal a alcanzar en cada uno de los índices y ser realistas se buscó un municipio dentro del estado que tuviera un mejor desempeño en el indicador y que a la par tuviera las mismas características socio-económicas que el municipio, cuando se identificó dicho municipio se realizó una proyección sobre su serie de tiempo y sus resultados fueron los utilizados como línea optimista.

III.1 Escenario 2040 del territorio

Cambios de uso de suelo

Al hacer un análisis del uso de suelo y vegetación del municipio de Guanajuato en cinco registros, de 1970, 1993, 2003, 2009 y 2016, la superficie de la cobertura del suelo varió, como se ve en la siguiente tabla:

Tabla 12. Superficie de los usos de suelo y vegetación de Guanajuato de 1970, 1993, 2003, 2009 y 2016

Uso de suelo y vegetación	Superficie (ha)				
	1970	1993	2003	2009	2016
Agricultura de riego	208	208	208	208	199
Agricultura de temporal	19664	25488	25468	25643	25354
Área sin vegetación aparente	2330	2506	2159	1939	1759
Asentamiento Humano	648	1687	2331	2788	3049
Bosque de Quercus	24397	25912	25719	25719	25672
Matorral xerófilo	23311	18469	18765	18435	18691
Matorral xerófilo con vegetación secundaria	418	418	391	392	392
Pastizal inducido	97	454	454	454	454
Pastizal natural (Incluye pastizal-huizachal)	30364	25559	24702	24657	24651
Presa de agua	24	633	909	909	909
Presa de jales mineros	1	67	122	106	119
Vegetación secundaria	7	66	239	239	239

Fuente: Elaboración propia Implan (2018) con información de Inegi.

¹⁴ La predicción depende del tamaño de la base, es decir, entre más datos de registro, más años de predicción.

Nota: La variación del total de las superficies por registro obedece a la rectificación de los marcos geoestadísticos hechos por el Inegi.

A través de los 46 años de los cuales se tiene el registro de estos usos de suelo, se puede apreciar los cambios más significativos que son:

- De las 25,318 ha clasificadas como agricultura se mantuvieron 17,238 has sufriendo un cambio de 115 has a área sin vegetación aparente, así como una regeneración de 70 has a bosque de quercus y 3492 has a Matorral xerófilo.
- De 1,758 ha de área sin vegetación aparente, 1305 has se mantuvieron y 453 has sufrieron cambio a pastizal natural.
- De las 25,660 ha de bosque de quercus, 24,061 ha se mantuvieron y 1,599 has sufrieron cambio a matorral xerófilo.
- De 24,634 ha de pastizal natural (incluye pastizal huizachal), 24,285 ha no sufrieron afectación, 161 cambiaron a agricultura de temporal y 188 se regeneraron a matorral xerófilo.
- De la superficie clasificada para presa de agua, 24 ha se mantuvieron, 799 ha cambiaron a agricultura de temporal, 41 has pasaron a pastizal natural, 14 ha se transformaron en asentamientos humanos, 4 ha pasaron a bosque de quercus y 27 a matorral xerófilo.
- De las 119 ha clasificadas como presa de jales mineros 1 has no sufrió cambio, 99 has sufrieron cambio a pastizal natural, 7 ha pasaron a agricultura de temporal y 3 a área sin vegetación.
- 7 ha de vegetación secundaria no tuvo cambio, 129 ha pasaron a pastizal natural, 66 ha a matorral xerófilo y 37 a agricultura de temporal.

Del total de la superficie analizada por uso de suelo y vegetación, al menos 10% del territorio sufrió cambios en aumento y reducción de área en las categorías. Según se observó, hay una tendencia general de mantenimiento de superficies con variaciones negativas principalmente en zonas sin vegetación aparente y agricultura de temporal; igualmente hubo degradación de zonas boscosas a zonas de matorrales, y de matorrales a pastizales.

En este sentido, teniendo una perspectiva a futuro, la tendencia es la conservación de los usos actuales con su vegetación, teniendo al menos entre 4 y 6% de modificación de suelo, principalmente en los límites boscosos y matorrales al este del centro de población. La tendencia es la disminución de superficies de campos para agricultura y su transformación en pastizales y áreas sin vegetación.

El escenario deseado es la consolidación de la superficie de asentamientos humanos sin variar su superficie, además de la conservación de los recursos forestales, principalmente de los bosques de quercus y matorral xerófilo, sobre un aprovechamiento sostenible y bajo de los recursos maderables. Se espera el mantenimiento de zonas de agricultura de riego, pero con productos en consumo local.

Cambio climático

Guanajuato tiene una vulnerabilidad institucional ante el cambio climático de nivel medio (46.15% del cumplimiento por instrumentos de gestión de riesgos).

De acuerdo con los escenarios del Diagnóstico de la Vulnerabilidad ante el Cambio Climático del Destino Turístico de Guanajuato, Guanajuato:

(...) las temperaturas [al 2016] han aumentado entre 1 y 2 °C, marcando una tendencia positiva desde principios del siglo pasado. De acuerdo con los escenarios RCP 8.5, para mediados de siglo se esperan aumentos de la temperatura máximas de 3 a 4°C y para finales del siglo aumentos promedio de 6°C, alcanzando en algunos modelos hasta los 8 °C. Esto significa que la temperatura máxima promedio pasará de los 30°C actuales a los 38°C a fines de siglo. (Academia Nacional de Investigación y Desarrollo A.C., 2016, págs. 3-4)

En este caso en particular, no se indica una línea deseada, sólo la tendencial, ya que la modificación de la temperatura de la región implica diversas acciones intersectoriales. El escenario deseado es el mantenimiento de la temperatura.



Figura 22. Registro de temperatura y proyección a futuro

Fuente: (Academia Nacional de Investigación y Desarrollo A.C., 2016, pág. 4)

Tomas domiciliarias domésticas instaladas en viviendas: Disponibilidad de agua.

Según la base de datos estatal, se cuenta con el índice de disponibilidad de agua, que es aquella que está en función de la capacidad de producción de agua contra el consumo o demanda. Este indicador dice que tanto se ha incrementado la disponibilidad de agua a la población, es deseable que un mayor número de familias tengan este servicio a su disposición para mantener mejores niveles de calidad de vida. Es el porcentaje de las tomas instaladas han sido para las viviendas, según la fórmula siguiente:

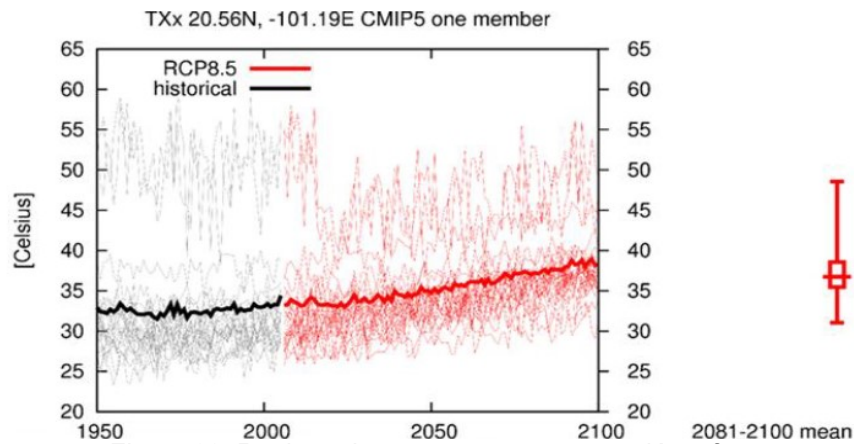
$$DA = \frac{X}{Y} * 100$$

En donde:

DA = Disponibilidad de agua

X = Número de tomas domiciliarias domesticas instaladas.

Y = Número de tomas domiciliarias instaladas.

Interpretación = Es preferible mantener este indicador alto.

Para realizar esta proyección se realizó la metodología estándar y para determinar la línea optimista se tomó la proyección de Celaya, al ser el municipio comparable que tiene mayor disponibilidad de agua.



Figura 23. Disponibilidad de agua para Guanajuato

Fuente: Elaboración propia con información del (Instituto de Planeación, Estadística y Geografía del Estado de Guanajuato, 2015)

La línea tendencial es poco esperanzadora, ya que reduce drásticamente según el total de las viviendas con el crecimiento poblacional. La línea optimista igualmente se reduce, pero si se siguen las políticas comparativas de Celaya, es posible llegar a la línea factible, que es el promedio de ambos.

Movilidad: Índice de vehículos de motor

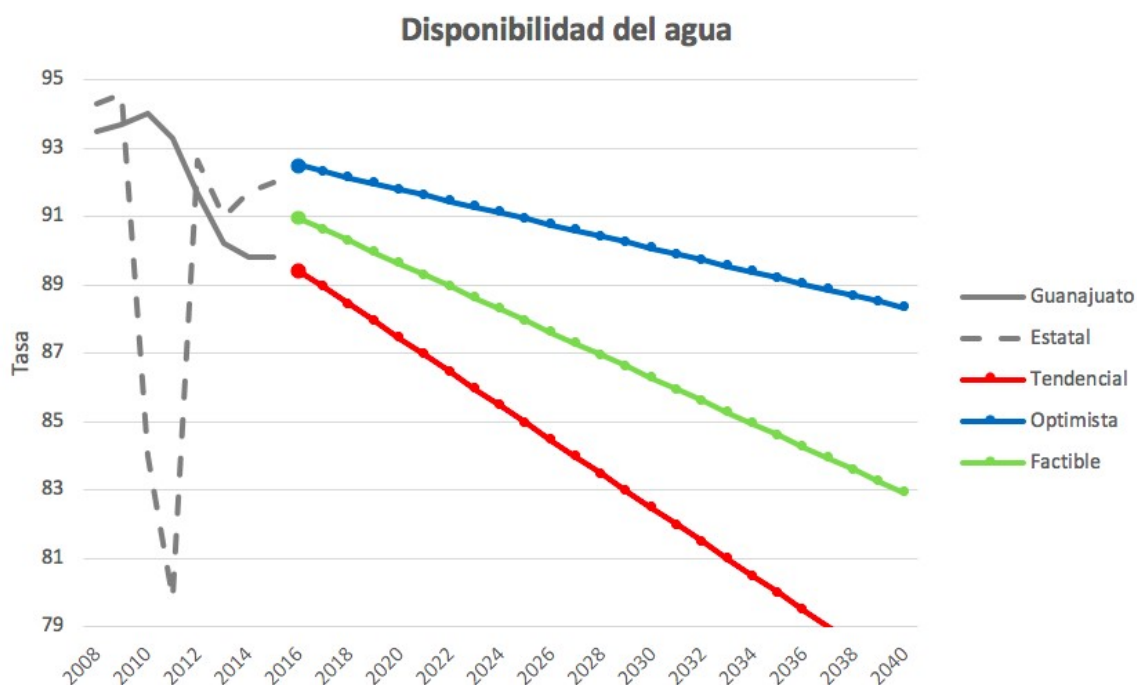
Según estudios especializados en la movilidad de Guanajuato, la tendencia de vehículos automotores irá en aumento según los conteos desde 1990, en que la alza es evidente y constante.



Figura 24. Parque vehicular automotriz de Guanajuato y su línea tendencial
Fuente: Implan Guanajuato con información de (Universidad de Guanajuato, 2017)

El alza del parque vehicular está de la mano de la insuficiencia de movilidad de transporte público, y sin resolver este último punto, se tenderá a colapsar la red carretera del municipio de Guanajuato. Se entiende que la zona centro de la Cañada no ampliará su infraestructura, por lo que es necesario estrategias de descentralización de equipamiento y mejoramiento del transporte colectivo.

En la zona de crecimiento y consolidación, se espera un reordenamiento y planeación de la infraestructura vial del centro de población, así como las conexiones con los principales polos rurales y el constante mantenimiento de las vialidades regionales.

III.2 Escenario 2040 de la población

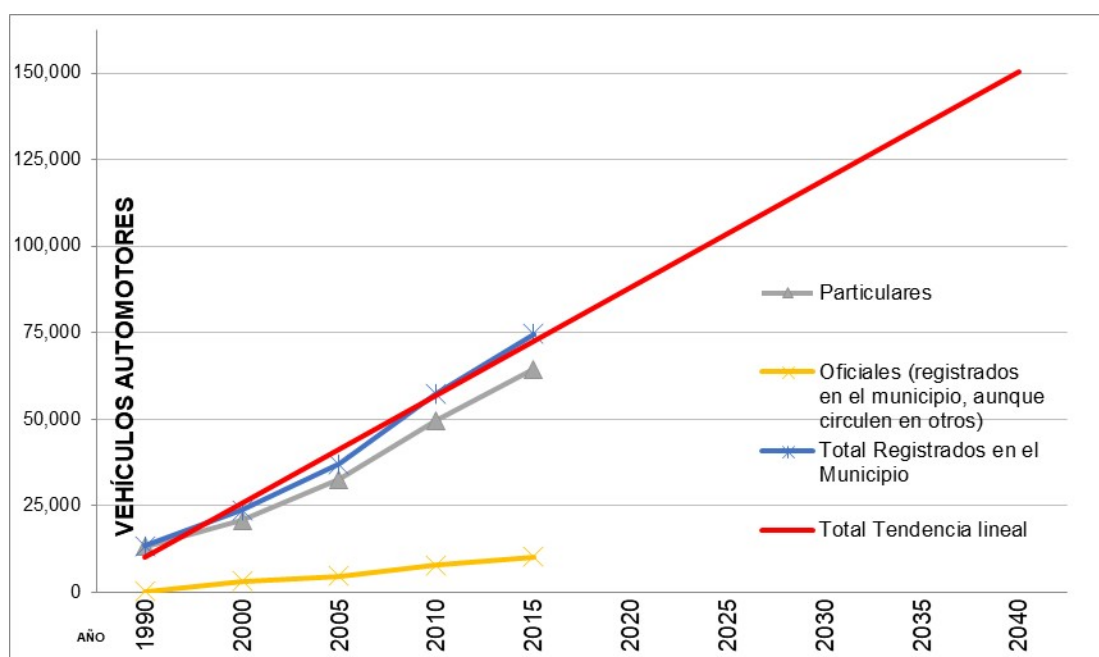
Población: Incremento absoluto por municipio y localidad

Las proyecciones demográficas en el municipio se presenta el incremento absoluto del municipio y las localidades y un análisis con tasas de crecimiento por localidades que confirma la tendencia a la concentración en localidades urbanas (Instituto Municipal de Planeación de Guanajuato, 2018). La información base se toma de los censos de población y vivienda, pudiendo retomar la información a nivel localidad para hacer las proyecciones.

Plan Municipal de Desarrollo Guanajuato 2040

Tabla 13. Proyección poblacional de Guanajuato y sus localidades

Año	Municipio	Centro de población, CP (a + b + c + otras dentro del centro de población)	Guanajuato (a)	Marfil (b)	Yerbabuena, Santa Teresa, Puente de Capulín de Bustos, San José de Cervera (c)	San José de Llanos, La Saucedita (Santa Fe de Guadalupe), Cañada de Bustos (urbanas fuera del polígono CP)	Localidades rurales (tendencia a disminución drástica)
2000	141,196	108,566	74,874	14,480	13,313	7,992	24,638
2010	171,709	130,902	72,237	29,375	21,846	10,485	30,322
2017	186,060	146,541	70,391	39,802	27,820	12,230	27,289
2030	202,212	175,754	66,963	59,165	38,912	15,471	10,987
2040	214,636	198,225	64,326	74,060	47,445	17,964	-

Fuente: Elaboración propia con información de (SCVial Servicios de consultoría en infraestructura vial S.A. de C.V. , 2018) con datos de Conapo e Inegi



Figura 25. Proyección poblacional de Guanajuato y sus localidades

Fuente: Elaboración propia con información de (SCVial Servicios de consultoría en infraestructura vial S.A. de C.V. , 2018) con datos de Conapo e Inegi

Como se observa en los datos proyectados y en la figura anterior con un escenario tendencial, el centro de población tiende a concentrar casi el total de los guanajuatenses, teniendo una drástica disminución en las localidades rurales. Dentro del centro de población las localidades de Marfil y Yerbabuena son las que tienden a aumentar su densidad, mientras que la cabecera (La Cañada) tiende a disminuir lentamente.

El escenario deseado no implica la disminución poblacional, sino la redistribución en la ciudad y en las localidades rurales. Se espera que se mantenga la población fuera de la mancha urbana, mejorando sus condiciones para evitar la migración interna. Para Marfil y Yerbabuena se espera una consolidación y densificación similar, además de acondicionamiento de suelo urbanizable dentro del polígono de crecimiento en la zona sur.

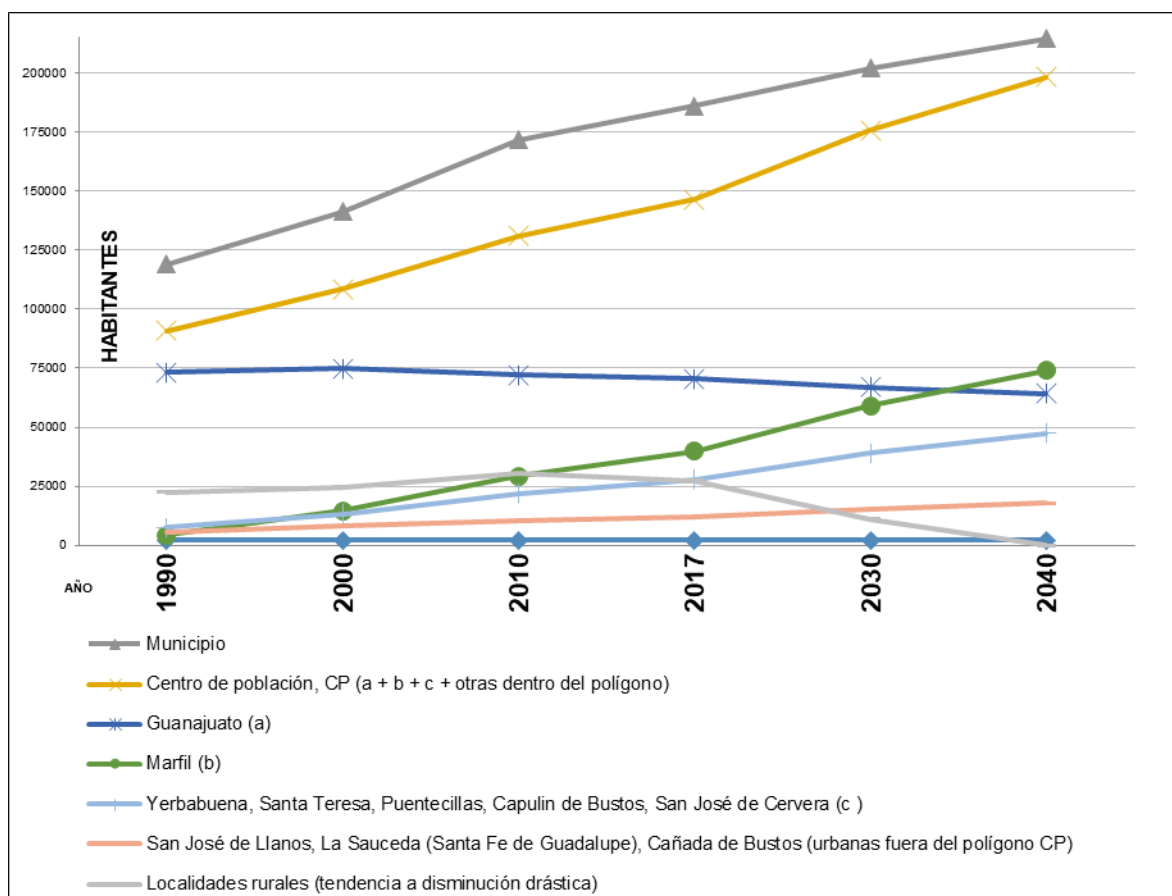
Población con pobreza de ingresos.

De acuerdo con Coneval (2018), la pobreza de ingresos está compuesta por tres dimensiones: alimentaria, de capacidades y de patrimonio; en la tabla siguiente, se presentan los porcentajes de la población municipal que se encuentra en estas situaciones. Debido a que se miden carencias, es preferible que los resultados sean los más bajos posibles.

Tabla 14. Pobreza de ingresos. Porcentaje sobre población total

Año	Datos Coneval			Proyección		
	1990	2000	2010	2020	2030	2040
Pobreza Alimentaria	22.1	17.3	11.6	8.0	4.3	0.6
Pobreza de Capacidades	30.2	23.3	18.1	13.5	8.9	4.3
Pobreza de Patrimonio	53.6	42.5	41.4	36.1	30.8	25.4

Fuente: elaboración propia Implan (2018) con información de (Consejo Nacional de Evaluación de la Política de Desarrollo Social (Coneval), 2018)

Nota: Tasa utilizada de 1990 al 2010 para las proyecciones calculadas exponencialmente por década.

En Guanajuato, un gran porcentaje de los habitantes sufre de pobreza patrimonial, es decir, no cuenta con los recursos necesarios para poder adquirir la canasta básica, servicios de educación, transporte, salud, vivienda y vestido. Durante el año 1990 más del 50% de los pobladores se encontraban en ese supuesto; para el 2000 la proporción había decrecido de manera evidente, no obstante, el resultado continuaba siendo crítico; una década después, en 2010, la cifra no sufrió cambios considerables, puesto que en este periodo de tiempo de 42.5%, se redujo apenas al 41.4%.

Entretanto, en la dimensión de pobreza de capacidades, esto significa, la imposibilidad de poder obtener la canasta básica, salud y educación; se observa

que, en los años 1990, 2000 y 2010, las cantidades disminuyeron de 30.2%, a 23.3% y 18.1% respectivamente.

De igual manera, menguó la cantidad de guanajuatenses inmersos en la pobreza alimentaria; siendo esta la dimensión con resultados más bajos con cifras de 22.1% en 1990, 17.3% en el 2000 y 11.6% en el 2010. Es significativo señalar que en cada año mermaron las cantidades, esto puede deberse a que los proyectos destinados a resolver estas carencias han obtenido impactos positivos (en unas dimensiones más evidentes que en otras). Por lo tanto, se debe trabajar sobre los componentes peor evaluados, para identificar las fortalezas y debilidades en los proyectos destinados a reducir la pobreza en el municipio.

Con base a los resultados del 2010 se calcularon proyecciones para las décadas de 2020, 2030 y 2040. Se advierte que la dimensión de pobreza de patrimonio seguirá necesitando especial atención, ya que registra los resultados más altos de los tres componentes de pobreza de ingresos. Por lo que se deben priorizar los proyectos que ayuden a contener y disminuir los porcentajes de la población guanajuatense afectada, es por esto, importante destacar los proyectos propuestos en el eje población, en concreto, aquellos ubicados en los temas de vivienda, salud, educación, exclusión territorial y seguridad alimentaria.

Por otro lado, la proyección para la pobreza de capacidades es favorable, si se sigue trabajando sobre este componente para 2040 únicamente el 4.3% de los guanajuatenses padecerán esta situación. Por tanto, son apremiantes los proyectos de los componentes seguridad alimentaria, educación y salud; donde se proponen, por mencionar algunos: campañas de salud, plataformas virtuales de educación, comedores, etc. Entretanto, la pobreza alimentaria es el componente que presenta los mejores resultados, llegando a plantear para 2040 un porcentaje de 0.6%; para lograr esta meta es necesario retomar las aportaciones ciudadanas, como proyectos de huertos familiares, desayunos escolares, entre otros que pueden coadyuvar a mejorar la alimentación de la población.

Educación: Capital humano calificado.

Contar con capital humano calificado se ve reflejado en una mayor competitividad y desarrollo económico; además de que permite conseguir empleos de calidad y adecuadamente remunerados. El siguiente indicador cuantifica la cantidad de personas que cuentan con maestría y doctorado por cada 100 habitantes de la población económicamente activa (PEA); por lo que es preferible obtener una cifra alta, ya que entre mayor sea el resultado mayor es el capital humano calificado. El cálculo se realizó con base en una metodología estándar.

$$CHC = \frac{X}{\frac{Y}{1000}}$$

X = Personas que tienen título de posgrado y son económicamente activas.

Y = total de personas económicamente activas.

Para medir la línea deseada u optimista, se optó por utilizar como base al municipio de Guanajuato, el cual es el mejor evaluado en este indicador; sin embargo, para propósitos del cálculo, se utilizó la tasa de los años 2011 y 2012, los cuales presentaron mejores resultados.

Para hacer una interpretación de la gráfica, es necesario mencionar que las proyecciones se hicieron con datos de 5 años, lo que impide poder realizar proyecciones al 2040 certeras. Como se observa, la línea tendencial disminuye anualmente, mientras que la línea optimista incrementa anualmente; prestar atención a este tema es de vital importancia debido a que trabajar sobre este eje significaría favorecer la consecución de trabajos donde se aprovechen y fomenten de manera adecuada las capacidades y talentos de las personas; posibilitar la obtención de salarios que permitan satisfacer sus necesidades y, al mismo tiempo; promover la competitividad y el desarrollo económico del municipio. Al contrario, no atenderlo significaría perder en un futuro ese potencial.

Tendencialmente se observa una disminución anual en los resultados, es decir, existe una baja cantidad de trabajadores que cuentan con posgrado. La poca capacitación está relacionada con la obtención de empleos precarios y mal remunerados; afectando a las personas en su desarrollo profesional y personal e impidiendo la competitividad y el desarrollo económico. De acuerdo con el escenario optimista, anualmente incrementa el capital humano calificado, favoreciendo la consecución de trabajos donde se aprovechen y fomenten de manera adecuada las capacidades y talentos de las personas, posibilitando la obtención de salarios que permitan satisfacer sus necesidades y, al mismo tiempo, promoviendo la competitividad y el desarrollo económico del municipio.



Figura 26. Capital humano calificado

Fuente: Elaboración propia con información del (Instituto de Planeación, Estadística y Geografía del Estado de Guanajuato, 2015)

Salud: Embarazo adolescente.

El embarazo adolescente es un fenómeno que puede presentar riesgos biopsicosociales, afectando no sólo a la madre sino a sus hijos. El siguiente indicador mide el porcentaje de embarazos en mujeres menores de 20 años. Debido a las contingencias que trae consigo un embarazo a temprana edad es preferible que el resultado sea bajo, ya que significaría la existencia de una sensibilización a las consecuencias de iniciar una vida sexual, mayor planeación familiar, conocimiento de los derechos sexuales y reproductivos, uso correcto de preservativos, entre otros aspectos.

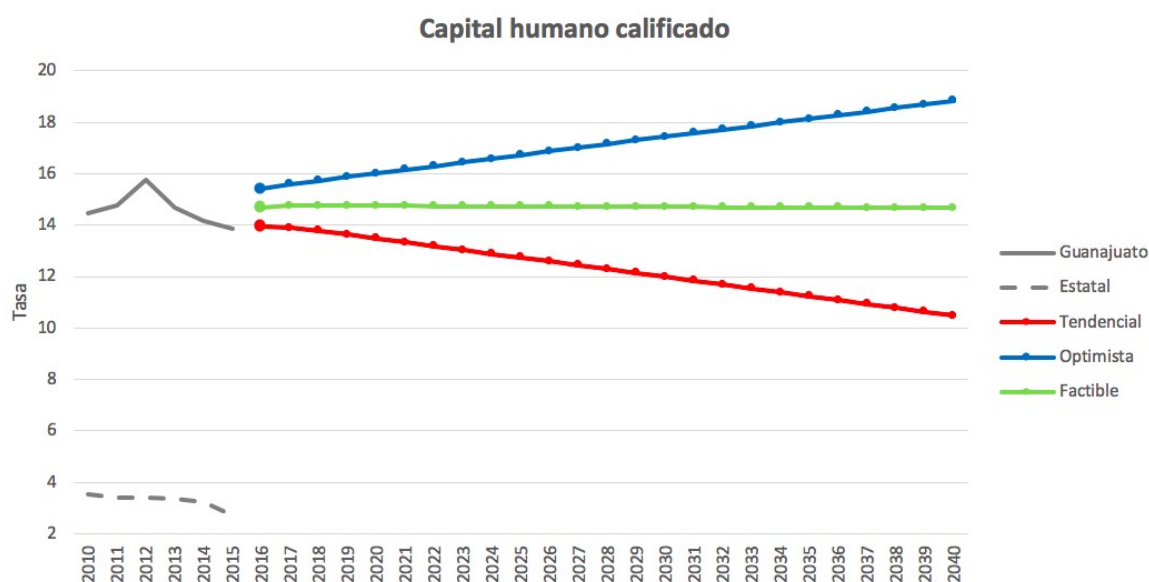
$$NMA = \frac{NM20}{NT} * 100$$

NM20 = Número de nacimientos donde la madre tiene menos de 20 años.

NMT = Número de nacimientos totales

El cálculo de las proyecciones se realizó con base a la metodología estándar. Para la estimación de la línea optimista, se tomó como base al municipio de León puesto que presenta los resultados más bajos, de igual manera, se realizó un procedimiento estándar sin inconvenientes.



Figura 27. Embarazo adolescente y proyección en Guanajuato

Fuente: Elaboración propia con información del (Instituto de Planeación, Estadística y Geografía del Estado de Guanajuato, 2015)

Se observa en la gráfica que tendencialmente, a causa de la falta de información, planificación y cuidado, los porcentajes de embarazo aumentarán anualmente, provocando riesgos en las madres y sus hijos. En el escenario optimista, se presentan los porcentajes más bajos, a pesar de que durante los próximos años se presenta un aumento, paulatinamente irán disminuyendo, esto puede relacionarse con la existencia y accesibilidad de información que concientice no sólo a las y los adolescentes sino a sus padres, maestros, tutores, entre otros actores, para prevenir embarazos adolescentes, enfermedades de transmisión

sexual y otros efectos derivados de la negligencia que pueden afectar a la juventud guanajuatense.

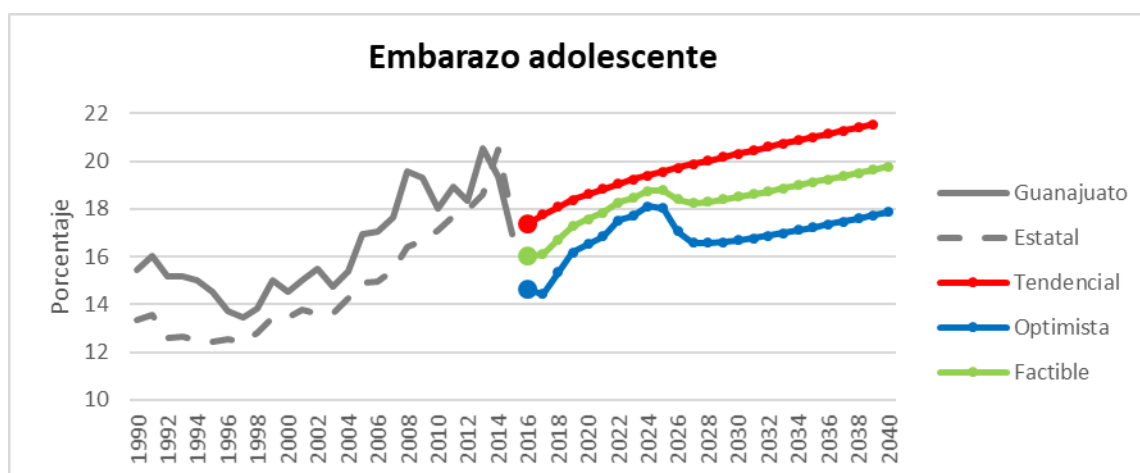
Salud: Mortalidad por diabetes.

Siendo la diabetes mellitus una de las principales causas de fallecimientos en el México, es importante analizar su relevancia en el municipio. A continuación, se mide la tasa de muertes por diabetes mellitus por cada 100 mil habitantes, entre más bajo el resultado mejor. Se deben hacer la siguiente aclaración, para el cálculo de la línea optimista se utilizó como base el municipio de San Diego de la Unión, ya que presenta los resultados más bajos y constantes en todo el estado.



Figura 28. Mortalidad por diabetes y su proyección en Guanajuato

Fuente: Elaboración propia con información del (Instituto de Planeación, Estadística y Geografía del Estado de Guanajuato, 2015)

En concordancia con las tendencias del municipio, se espera que aumente anualmente el porcentaje de fallecimientos por diabetes mellitus anualmente, esto corresponde con el alza en la tasa a nivel nacional. Entretanto, en el escenario optimista, lo esperado sería mantener los resultados constantes y en lo mínimo posible, esto se lograría con el seguimiento e implementación de proyectos destinados a la prevención y contención de esta enfermedad y sus efectos.

Salud: Mortalidad por contaminación del aire.

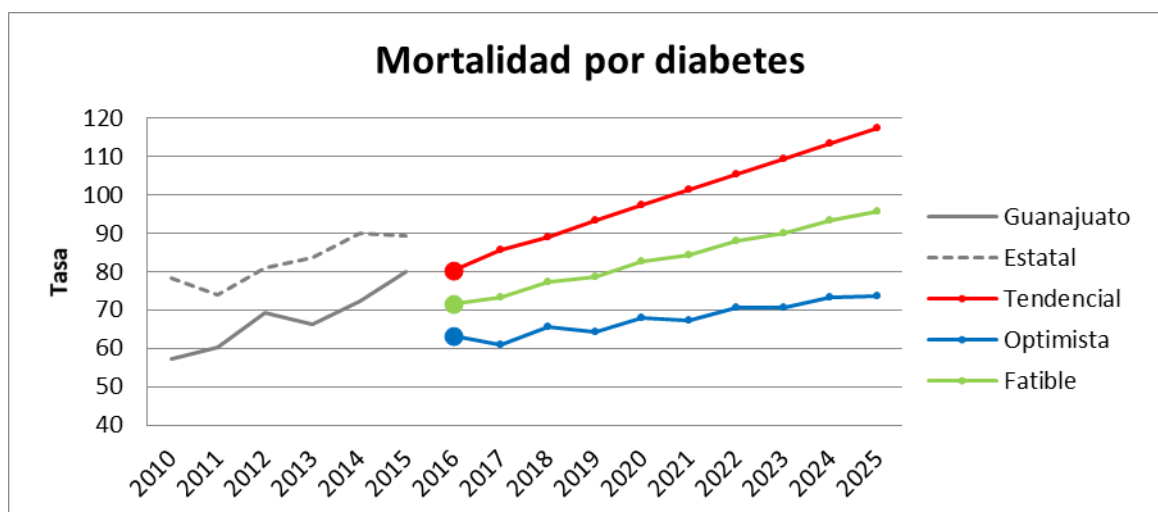
A causa del aumento en la contaminación del aire, se han ocasionado problemas no sólo en el medio ambiente sino en la salud de las personas, las cuales han desarrollado enfermedades como paros cardíacos, derrames, enfermedades del corazón, insuficiencia cardíaca, cáncer pulmonar, bronquitis crónica, asma, enfisema, cicatrices en el tejido pulmonar, problemas reproductivos y de desarrollo, etc. El presente indicador mide el porcentaje de muertes relacionadas con los contaminantes climáticos de vida corta (carbono negro, metano, ozono troposférico e hidrofluorocarbonos), según el Instituto de Planeación, Estadística y

Geografía del Estado de Guanajuato (Iplaneg), es por ello por lo que lo preferible es mantener los resultados en un nivel bajo.

$$\%M_{cvc} = \frac{EC+CP+R}{TM} * 100$$

EC = Muertes por enfermedades del corazón (sin tomar en cuenta infartos)

CP = Muertes por causa de cáncer pulmonar.

R = Muertes por causa de bronquitis, enfisema y asma.

Para determinar la línea optimista se utilizó como base a Irapuato pues es el municipio que tienen el menor número de muertes ocasionadas por la contaminación del aire.



Figura 29. Mortalidad por diabetes y su proyección en Guanajuato

Fuente: Elaboración propia con información del (Instituto de Planeación, Estadística y Geografía del Estado de Guanajuato, 2015)

A pesar de que en todos los escenarios se refleja un incremento de las muertes a causa de la contaminación del aire; en el escenario tendencial se encuentran los porcentajes más altos; con el paso de los años aumentará la cantidad de muertes ocasionadas por contaminantes que afectan al aire, debido a la falta de sensibilización, la producción y consumo irresponsables, entre otros aspectos que afectan al medio ambiente y a la población. Mientras tanto, en el escenario optimista, los resultados son los más bajos esperados, esto podría lograrse por medio de contener y disminuir la producción de contaminantes de vida corta por medio de la concientización sobre la relación que existe entre el cuidado del medio ambiente, la calidad de vida y la buena salud.

Viviendas y servicios básicos.

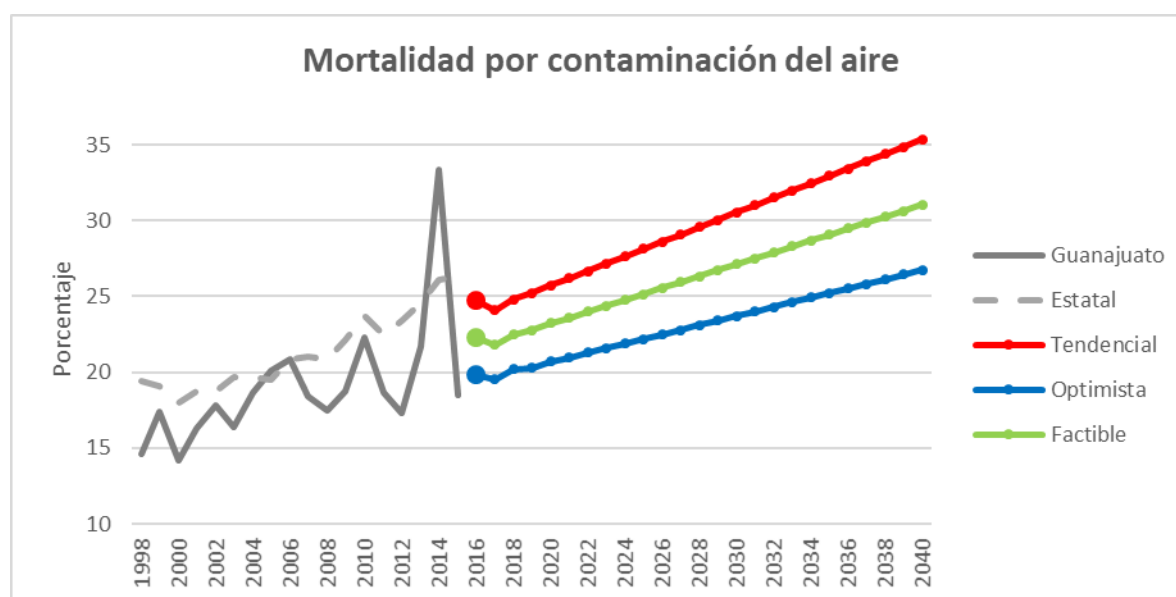
En el curso de las décadas de 2010-2030 la población del municipio de Guanajuato crecerá en poco más de 25,000 habitantes (14.8%), lo cual se traduce en la demanda de 6,250 viviendas (estimando que el promedio de miembros de una familia es de cuatro personas). Con base en la tasa de crecimiento del número de viviendas habitadas y en la disposición de servicios básicos se obtuvo para el año 2030 que la cantidad de viviendas crecerán en promedio un 6.5%; y el 97.5 % de las viviendas particulares serán habitadas; de las cuales un 94.8% tendrán el servicio de energía eléctrica y su tasa anual de crecimiento será de 6.3%. De acuerdo a los datos históricos, las viviendas conectadas a la red tendrán una tasa de crecimiento anual promedio del 6%. En tanto que la dotación de agua al interior de la vivienda, tendrá un crecimiento medio anual del 5%, de tal forma que se estima que un 74.8% de las viviendas contarán con el servicio de agua para el 2030. (Instituto Municipal de Planeación de Guanajuato, 2018).

Sectores económicos

Las proyecciones de los temas económicos para realizar sus escenarios, incluyendo el minero y turístico, se retoman del proyecto del Programa Municipal de Desarrollo Urbano, elaborado de forma paralela a este instrumento. De acuerdo a la evolución histórica de las unidades económicas en el municipio de Guanajuato, es previsible que para el año 2029 se alcancen las 8,538 unidades (un incremento de 24.64% desde el 2016). El sector secundario en el periodo observado (1999-2014) muestra un incremento promedio anual del 3%. Tomando en cuenta este comportamiento se proyecta una tendencia de crecimiento de las unidades económicas manufactureras del año 2014 (631) al 2029, cuando teóricamente se llegaría a 916 unidades económicas, de permanecer las condiciones generales del entorno económico

La economía del municipio está claramente volcada al sector terciario, ya que la prestación de servicios gubernamentales, educativos, comercio al por menor, así como de alojamiento y preparación de alimentos, r, son las actividades que cuentan el mayor número de empresas, y emplean al mayor número de personal ocupado. Según la tendencia de las unidades económicas del sector terciario, se espera que el crecimiento medio anual de 2014 al 2029 sea del 4.1%, para llegar a contar con 7,899 unidades económicas en el año 2029, en este periodo las empresas que prestan servicios terciarios se incrementarán en un 61%.

Si bien los censos económicos de 1999 al 2014 nos muestran una discreta tendencia de crecimiento del personal ocupado, también nos muestran un pico en la información registrada en el censo de 2009, cuando se sobre pasó la cifra de 30 mil empleados. El crecimiento del personal ocupado es muy discreto, sobre todo si tomamos en cuenta el incremento de la población y el auge del turismo señalado por el Observatorio Turístico de Guanajuato. En los 15 años proyectados, el incremento de la población ocupada será del 121.7%. Aun así, la población ocupada en el año 2019 queda por debajo de la población ocupada 20 años antes.

Debido a que las observaciones son muy escasas y en algunas ocasiones la tendencia no muestra una trayectoria estable se recurre promediar las tendencias de las observaciones y recurrir a informaciones complementarias, sin relación directa con los registros de los censos económicos.



Figura 30. Empleados por sector económico Municipio de Guanajuato

Fuente: (Universidad de Guanajuato, 2017) con información de Inegi Censos Económicos.

En el sector primario se espera un incremento importante de la población ocupada, del 2014 al 2029, ya que la información complementaria sobre las explotaciones mineras y el incremento de la inversión en el sector, debido a las nuevas concesiones mineras, posibilitan el crecimiento del empleo en el sector.

Tomando en cuenta las observaciones de los censos económicos de 2004 a 2009 y luego al 2014, no se ubica una tendencia clara, es necesario recurrir a una media móvil para realizar la proyección, la cual nos indica que la tendencia de empleo en el sector es negativa y que para el 2029 se registrará una reducción importante. Los datos del gráfico tienen lógica porque las actividades de transformación en el municipio son dispersas y no están ligadas a encadenamientos productivos.

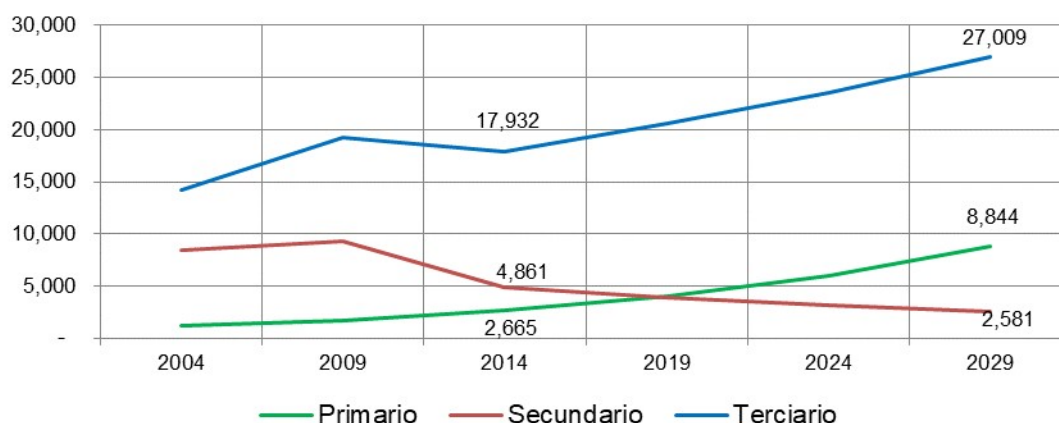
Una vez analizada la escena tendencial, se desea idealmente que la economía se diversifique para que se evite un estancamiento en el comercio y los servicios locales de bajo impacto, que es el mayor grupo económico y que va en crecimiento. Para evitar esto, se requieren estrategias educativas, de capacitación y de restructuración económica diversa. Estas modificaciones son de largo plazo y se apoya en los demás ejes para que pueda llegarse

Minería

La información sobre la producción de la industria minera más reciente es del año 2015, de acuerdo a sus registros históricos y asumiendo que actualmente existen autorizadas más de 20 nuevas explotaciones mineras, se calcula que la

producción de dicha industria para el año 2029 crecerá en aproximadamente 100 mil toneladas, pasando de 171,677 toneladas en 2015 a 267,875 en 2029.

En las cuatro observaciones quinquenales del 2000 al 2015 respecto a la producción de toneladas de oro se observa claramente en los datos un comportamiento muy estable. Respecto a la proyección, se aprecia que para el 2030 se mantendrá dicho comportamiento donde la producción de oro muestra una evolución significativa al mantenerse en alza con una tasa de 52% (de acuerdo a las estimaciones). Además, el comportamiento de las explotaciones de plata es altamente potencial ya que cuenta con una alta rentabilidad, por ello las inversiones mineras se orientan a la producción de la misma, las cuales en la proyección al 2030 registran un crecimiento del 56 %.



Figura 31. Producción minera en Guanajuato al 2030

Fuente: (Universidad de Guanajuato, 2017) con información de Inegi, Anuarios Estadísticos.

Turismo.

Atendiendo a los registros históricos sobre estadía promedio de noches de los visitantes a Guanajuato y también tomando en cuenta la fuerte competencia de los diferentes destinos en el país, se considera que seguirá la inercia de una disminución gradual del número de noches de los turistas en la ciudad de Guanajuato.

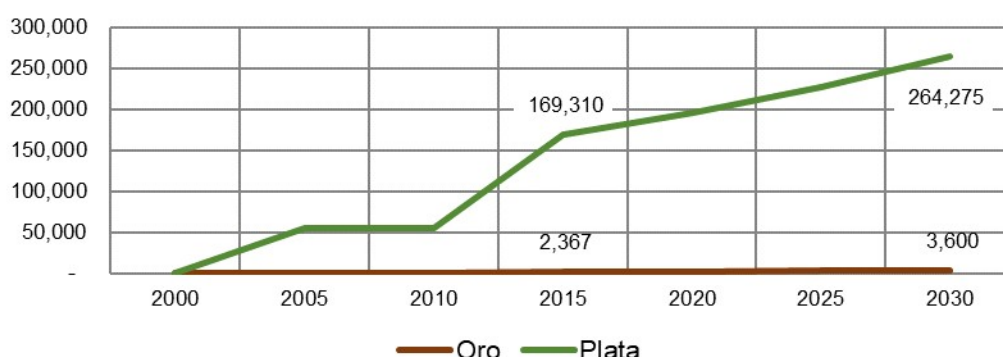

Figura 32. Proyección de estadía turística promedio en el municipio de Guanajuato

Fuente: (Universidad de Guanajuato, 2017) con información de Inegi, Anuarios Estadísticos.

La reducción de turistas extranjeros en el municipio en los últimos 15 años, muestra una tendencia sostenida y clara, tendencialmente en una proyección al 2030 se mantendrá la tendencia sino se actúa al respecto, la tendencia nos muestra que para el 2030 prácticamente desaparecerá el turismo extranjero como

agente que generaba una derrama económica importante para el sector hotelero, ya que registrará una reducción superior al 70%.

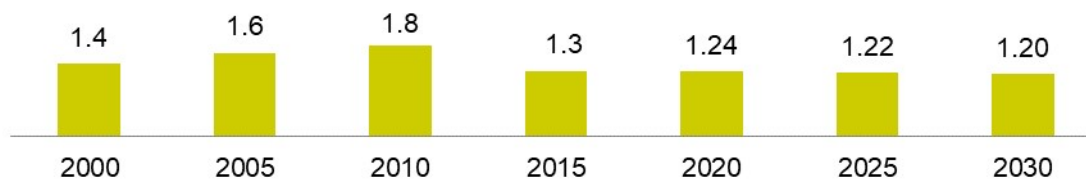
En tanto que la tendencia de ascenso del turismo nacional en el quinquenio, 2010-2015 muestra un incremento muy importante debido a los eventos y publicidad por el Centenario y Bicentenario de México. De mantenerse esta tendencia al 2030, el turismo nacional se incrementará en un 82.7% de los años 2015 al 2030. Ello posiblemente sea el resultado de la ampliación de la oferta turística a nivel nacional. El escenario deseado es el del aumento de la estadía promedio, incluso pasando las dos noches, sin embargo, se debe aumentar los atractivos turísticos para que esto suceda y ampliar el público a que están dirigida la oferta, siendo explorables aún el turismo rural, de aventura y, público del grupo *lgbttiq*, de adultos mayores, entre otros.

III.3 Escenario 2040 del gobierno

Finanzas públicas: ingresos públicos

Los ingresos municipales propios se captan por medio de los conceptos de impuestos, derechos, contribuciones de mejora, productos y aprovechamientos; además de las participaciones y aportaciones que distribuye la federación. El siguiente indicador expresa la autonomía financiera del municipio, es decir, la relación que hay entre los ingresos propios y el gasto total. A continuación, se presenta la fórmula utilizada:

$$\text{Autonomía}_F = \text{Ing} \alpha - * 100$$

Entre más alto sea el resultado, es mejor para el municipio. Es decir, entre más alta la tasa existe mayor autonomía financiera. Es importante mencionar que en las proyecciones, los datos presentaban un sesgo en el año 2014, el porcentaje era muy bajo a comparación de la serie histórica y esto provocaría distorsiones en la proyección, por lo que, se corrigió con un promedio entre el año 2013 y 2015. Después se siguió el procedimiento estándar sin problemas.

De acuerdo con la línea optimista, al observar el desempeño de los otros municipios con características comparables con las de Guanajuato se define que el mejor ejemplo de seguimiento era el mismo municipio. Se observa que el patrón para todos los municipios del estado en este indicador es descendiente, por lo que, se decidió que el mejor escenario que podría pasar es que la predicción se mantenga constante.

Tabla 15. Tasas de ingresos públicos y su proyección para Guanajuato

Año	Tasa	Año	Tasa	Año proyectado	Tasa optimista
2000	59.2	2008	28.2	2016	26.9
2001	31.9	2009	28.6	2017	27.7
2002	27.6	2010	28.5	2018	28.5
2003	32	2011	27.7	2019	28.6
2004	30.8	2012	26.9	2020	28.2
2005	28.2	2013	24	2021	28.4
2006	28.6	2014	24.10	2022	28.6
2007	29.9	2015	24.3	2023	28.2
				2024	28.3
				2025	28.5

Fuente: (Instituto de Planeación, Estadística y Geografía del Estado de Guanajuato, 2015)
(Instituto de Planeación, Estadística y Geografía del Estado de Guanajuato, 2015)

Interpretando la información anterior, tendencialmente Guanajuato en la tasa de autonomía tiene valores descendientes; es decir, anualmente pierde autonomía financiera. Lo anterior se puede explicar por la captación ineficaz de recursos propios, provocando a la vez una dependencia de las participaciones y aportaciones federales para llevar a cabo sus funciones.



Figura 33. Proyección tendencial, factible y optimista de los ingresos públicos de Guanajuato.
Fuente: Elaboración propia con información de (Instituto de Planeación, Estadística y Geografía del Estado de Guanajuato, 2015)

De acuerdo, con el escenario deseado, la tasa de autonomía se mantendría constante entre los intervalos de 26.5 y 28.5 los próximos años, debido a que estos valores son los mejores alcanzados por el municipio a lo largo de los años analizados. Lo anterior, significaría que anualmente el municipio obtiene más autonomía financiera. Es decir, Guanajuato cada vez se vuelve más eficiente al percibir recursos propios, los cuales son suficientes para llevar a cabo sus atribuciones; las aportaciones y participaciones federales, aunque importantes cada vez son menos indispensables, funcionan para aumentar y complementar las fuentes de ingresos propios, pero de ellas no depende el cumplimiento de funciones.

Finanzas públicas: deuda pública

La deuda pública es un indicador que mide la relación entre la deuda y los ingresos públicos que tiene el municipio. Entre menor el indicador, es mayor la autonomía del municipio. En otras palabras, este indicador mide la relación entre la deuda anual contraída con los ingresos que pueden ser usados para asumir este compromiso; entre más cercano será el resultado al 0, significa que el municipio destina una parte muy pequeña de su presupuesto al servicio de la deuda. Por lo tanto, es preferible mantener el índice bajo. A continuación, se presenta la fórmula utilizada para hacer las proyecciones:

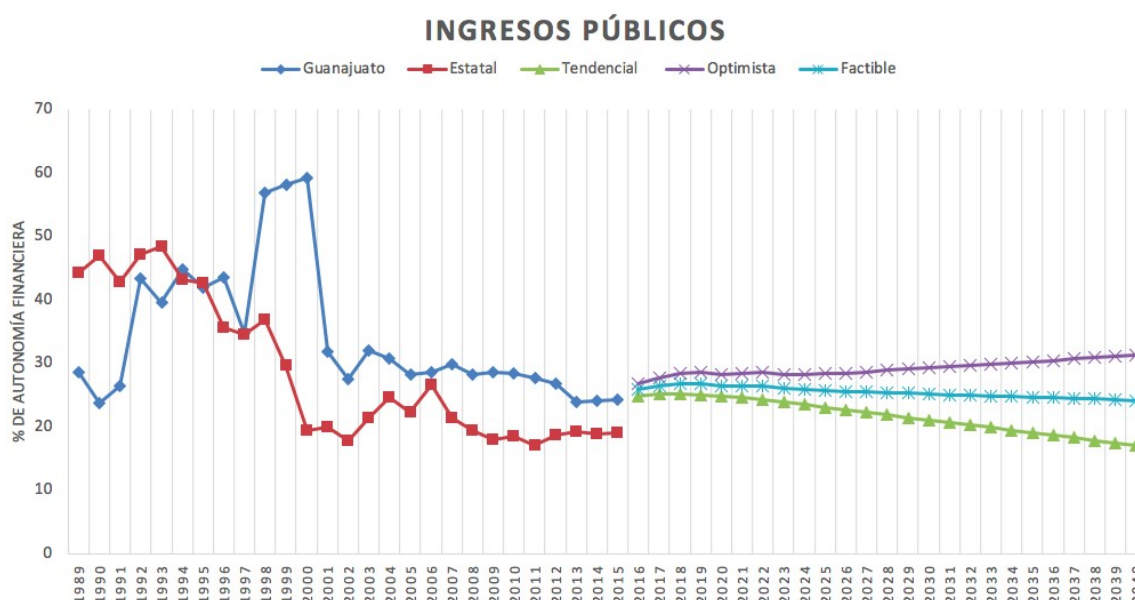
$$\text{Pesodeladeuda} = \frac{\text{Deuda}}{\text{Egresos}} * 100$$

Para realizar esta proyección se realizó la metodología estándar presentada en el documento, y para determinar la línea optimista se tomó la proyección de Celaya, al ser el municipio con menor peso de la deuda, su proyección también se realizó sin problemas.



Figura 34. Proyección tendencial, factible y optimista de la deuda pública de Guanajuato.

Fuente: Elaboración propia con información de (Instituto de Planeación, Estadística y Geografía del Estado de Guanajuato, 2015)

Conforme a la información anterior, en el escenario tendencial todos los valores anuales, se alejan de cero; es decir, se destinan muchos recursos para pagar la

deuda pública. El presupuesto se encuentra comprometido y es usado en su mayoría para solventar el pago de la deuda, impidiendo que se pueda destinar ese dinero al cumplimiento de otras funciones. Por otro lado, en el escenario deseado, los valores son más cercanos a cero; esto significa que los recursos destinados al pago de la deuda son muy pocos, permitiendo tener una mayor cantidad de recursos disponibles para realizar otras actividades.

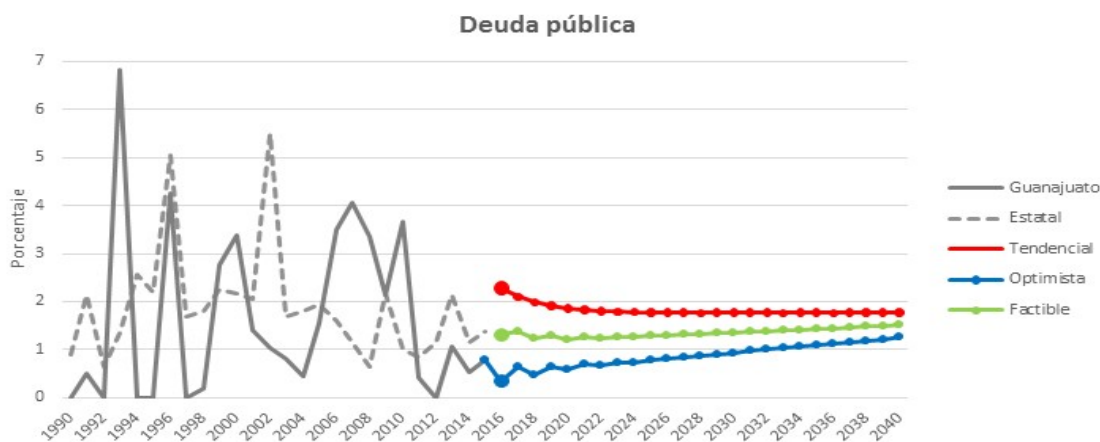
Seguridad: Incidencia delictiva

La incidencia delictiva refleja la reiteración de los actos ilícitos. Se mide por medio de un índice que expresa la tasa de delitos por cada 10,000 habitantes y nos permite analizar la prevalencia del delito que afecta a los hogares y sus integrantes. Entre más bajo sea el resultado, mejor se encuentra el municipio.

$$\frac{X}{B} * 10,000$$

X= Número de delitos registrados en averiguaciones previas del MP.

B=Total de la población a mitad de año.

Al analizar el desempeño de los otros municipios, se encontró que en los últimos 10 años el municipio con tasas más bajas fue Salamanca, tomándolo como ejemplo para este índice.



Figura 35. Proyección tendencial, factible y optimista de la incidencia delictiva de Guanajuato.
Fuente: Elaboración propia con información de (Instituto de Planeación, Estadística y Geografía del Estado de Guanajuato, 2015)

Guanajuato tendencialmente tiene tasas altas de incidencia delictiva, es decir, el número de delitos registrados y la población afectada aumentará. A pesar de que en los próximos años se proyecta un aumento en la incidencia delictiva, el

escenario optimista es el que registra los valores más bajos de delitos cometidos y población perjudicada.

El inevitable aumento de este indicador a lo largo de los años puede estar relacionado con la baja capacitación, bajos salarios, falta de equipo, entre otras deficiencias que enfrenta la policía municipal y que se relacionan directamente con la respuesta ineficiente a las denuncias. Se considera uno de los índices estratégicos para actuar tanto a corto como mediano plazo.

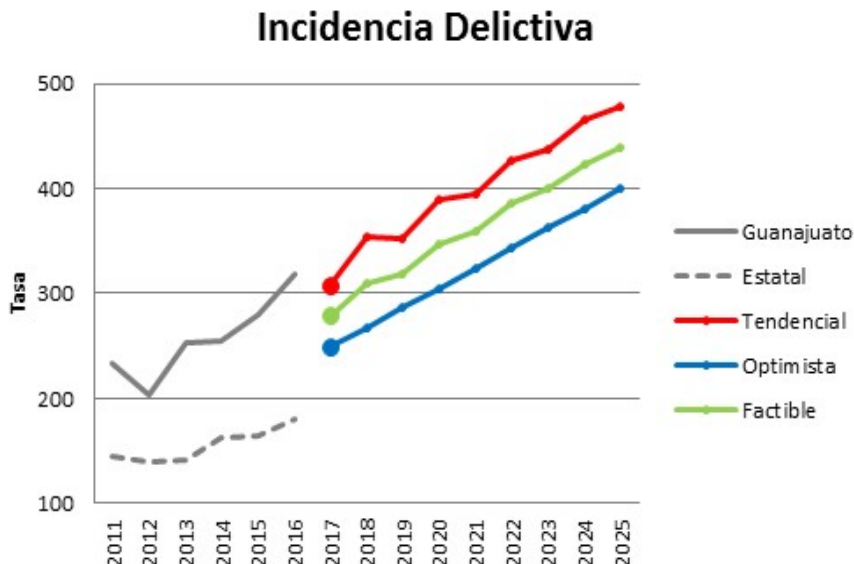
IV. Visión

En el 2040, Guanajuato es un municipio con desarrollo humano, que ha seguido los lineamientos para cumplir los Objetivos de Desarrollo Sostenible a nivel local por el gobierno. Sus habitantes han mejorado constantemente en su calidad de vida por el equilibrio en el ordenamiento ambiental y urbano, se le reconoce a la población guanajuatense sus derechos humanos siendo una sociedad incluyente, respetuosa y participativa. El entorno socioambiental es un referente de la región, y la mejora del gobierno, del territorio y de la sociedad en su integralidad es la misión principal del gobierno municipal.

Territorio

Guanajuato es un territorio ordenado y equilibrado en su estructura urbana y rural. El centro de población tiene límites bien definidos por la consolidación y está interconectado de forma efectiva con otros municipios de la región; las localidades rurales tienen una accesibilidad adecuada a servicios, infraestructura y equipamiento. Los vecinos han trabajado de forma consciente y crítica para tener espacios arbolados, un ambiente limpio y cuidado con su patrimonio, reforzando su identidad local.

El entorno ambiental ha mejorado paulatinamente, pues la población está comprometida con el manejo de las Áreas Naturales Protegidas a través del manejo de microcuencas, reforestación constante y el especial cuidado de los elementos hídricos; este comportamiento de responsabilidad ha sido ejemplo y se ha replicado en otras zonas del municipio, generando amplios corredores biológicos.

Población

La población de Guanajuato tiene conocimiento de sus derechos y responsabilidades, pues los grupos de la sociedad civil se han organizado y trabajado de forma transversal con apoyo del gobierno, impulsando un trato digno en la igualdad de oportunidades para las personas en situación de pobreza, grupos cada vez menos vulnerados como los discapacitados, minorías indígenas, adultos mayores, niños, niñas y adolescentes, entre otros.

Existe un marco incluyente de respeto y tolerancia, en que se da lugar a la expresión diversa de opiniones políticas, ideológicas, culturales, de diversidad sexual y para la igualdad de género. Esto ha generado confianza en la sociedad y con el gobierno, repercutiendo en la economía de Guanajuato.

Este cambio fue impulsado por los padres de familia responsables desde la segunda década del siglo XX, que inculcaron a sus hijos y en su entorno familiar valores, civismo y un cambio de educación para el respeto al prójimo. Esto ha traído como consecuencia la disminución de la violencia, fomento del deporte,

actividades artísticas, culturales y de mejoramiento de la salud integral en la ciudad y en las comunidades rurales.

Existe una economía circular dentro del municipio por la diversificación de actividades, dando lugar a nuevas alternativas de producción sustentable en los sectores económicos. La actividad de comercios y de servicios se ha mejorado y se consolida con productos de calidad, mientras que la administrativa y turística se mantienen en el centro histórico y amplían sus servicios en polos aledaños, en la zona serrana al norte y en la zona llana al sur, donde se ha continuado la consolidación urbana.

Gobierno

La transición de empoderamiento de la sociedad en temas públicos ha devenido en una gobernanza práctica corresponsable, exigiendo la transparencia de la información y está trabajando con la administración pública municipal para mejorar constantemente los servicios públicos locales, que se prestan de manera eficiente, pero sobre todo oportunamente.

La percepción hacia la administración pública del Gobierno se ha mejorado, ya que al momento cuenta con personal capacitado, profesional y con vocación de servicio. Se cuenta con una plataforma digital única en línea para realizar trámites y consultar información del municipio, dando confianza a los ciudadanos por la veracidad y rapidez de respuesta. Esta estructura organizacional se ha reducido por su eficiencia y ha menguado la sensación de corrupción al interior casi en su totalidad, entonces ha podido tener una recaudación y un gasto estratégico para temas relevantes.

En el mismo sentido, se ha recuperado la seguridad en la región y en el municipio. La seguridad pública estará garantizada para todos los ciudadanos, procurando que sea siempre con acciones preventivas y nunca correctivas.

La visión mostrada enriquece las estrategias del PMD GTO40, pues es finalmente un conjunto complejizado en varias dimensiones transversales, con impacto desde los barrios, las localidades, hasta el total de la superficie municipal, por lo que no es sólo sectorial o conceptual.

V. Políticas de Desarrollo y modelo de desarrollo integral

El desarrollo en el municipio de Guanajuato se conceptualizará como la acción eficaz del Estado, siendo la relación oportuna entre **el territorio, la población y el gobierno**. En la siguiente figura se plasma el vínculo entre los tres ejes del Plan, sin ser predominante uno sobre otro, a manera orgánica; en todo caso, es una relación tendiente a la corresponsabilidad y vinculación mutua en estos tres pilares, semejante a la simbiosis biológica.



Figura 36. Esquema de relaciones orgánicas entre los ejes del PMD GTO40.
Fuente: elaboración propia Implan (2018)

El Plan Municipal de Desarrollo Guanajuato 2040 cuenta con tres ejes estructurantes que impulsarán con sus estrategias al desarrollo integral; estos ejes se seguirán el modelo planteado a nivel internacional con los Objetivos de Desarrollo Sostenible (ODS), como se muestra la congruencia en la tabla 4 de este documento.

La instrumentación de los ejes buscará abatir las desigualdades de las problemáticas en los temas, equilibrando las oportunidades para los habitantes del municipio. Así pues, el fin ulterior de las estrategias planteadas en el Plan es diseñar y seguir el proceso para un adecuado cuidado del ser humano y del territorio guanajuatense, propiciando condiciones óptimas para el presente y generaciones futuras, según la definición de desarrollo presentada en este documento.

El plan estratégico se conforma por tres ejes, que contendrán componentes (o temas de líneas estratégicas), que reseñarán sus objetivos, estrategias y derivado de ellas se plasman los programas, proyectos y acciones de impacto. Esta información se desarrolla en el capítulo VI y se hace referencia a la matriz programática anexa.

Para instrumentar el plan estratégico se organizó la información de forma transversal, con tres estrategias que competen al territorio, a la sociedad y al gobierno, que deberá ser instrumentadas por la administración pública local de Guanajuato en todas sus áreas operativas. Las estrategias transversales son:

1. **Participación y gobernanza.** Generar un esquema de trabajo en conjunto con el gobierno, dejando atrás el modelo autoritario en el que la sociedad se direcciona individualmente de manera unilateral al gobierno local, para propiciar la acción de un modelo cívico, en que los ciudadanos y las asociaciones estén interconectados para interactuar con la autoridad, a través de la organización de la sociedad civil (Tapia Álvarez, Campillo Carrete, & Cruickshank Soria, 2010, págs. 30-33).
2. **Gestión y financiamiento.** Buscar libertad financiera a través de fondos internacionales, federales, estatales y de cooperación entre los beneficiarios, con el propósito de sanear y reforzar la hacienda municipal en lo fiscal. Coordinación y gestión de proyectos nuevos desde el ámbito municipal.
3. **Seguimiento y evaluación.** Dar continuidad a las acciones según el esquema de planificación, con la tarea del gobierno coordinador responsable de tal fin y de la sociedad que observe y exija su cumplimiento. Para esto, los mecanismos son indicadores que alimentarán al Sistema Municipal de Información para la Planeación, como la última fase, denominada Control de Resultados.

En la figura que se muestra a continuación se indica la relación funcional de los ejes de desarrollo y las estrategias vinculantes para alcanzar el desarrollo de Guanajuato.



Figura 37. Ejes y estrategias transversales del PMD GTO40
Fuente: Elaboración propia Implan (2018)

El modelo de desarrollo contiene políticas específicas en los temas abordados, por consecuencia, se seccionan los modelos en cada uno de los ejes, con sus políticas específicas para una adecuada implementación del PMD GTO40.

V.1. Modelo y políticas del territorio

El modelo general se basa en los Objetivos de Desarrollo Sostenible, que para el ámbito territorial, se aterrizan en las propuestas del Instituto Nacional para el Federalismo y el Desarrollo Municipal (Inafed) está diseñando una propuesta para la Nueva Agenda para el Desarrollo Municipal (NADM) (Instituto Nacional para el Federalismo y el Desarrollo Municipal, 2016), que reduce a nivel local los esfuerzos que pueden llevar a cabo los municipios y, para el eje territorial, los puntos a tratar son dos:

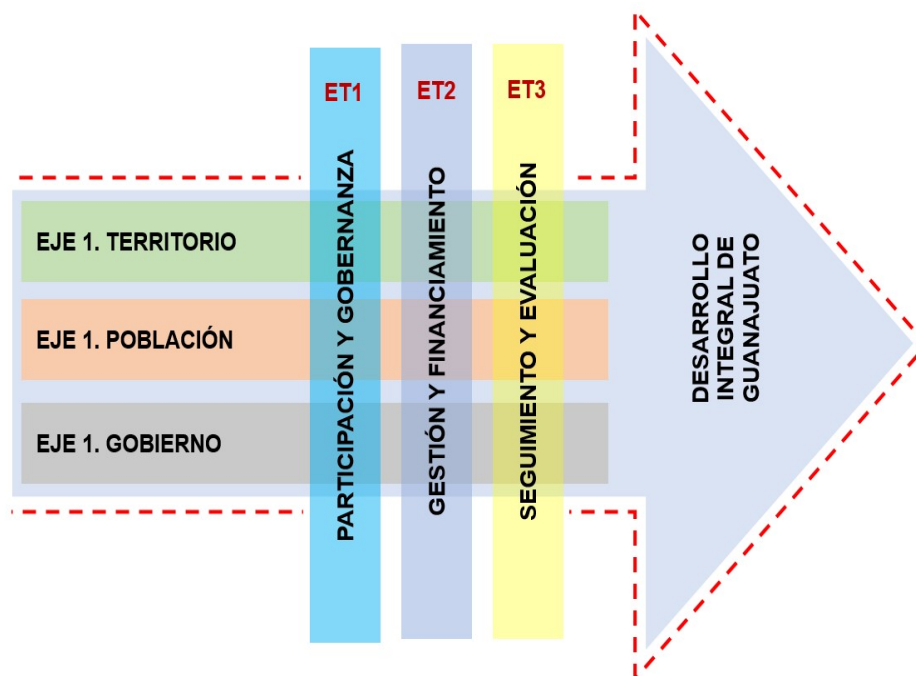
1. Desarrollo urbano sostenible. Contención de la mancha urbana por los usos de suelo, modernización de la infraestructura de la ciudad construida, espacio público y movilidad urbana sustentable, revitalización de los centros históricos, regularización de la tenencia de la tierra urbana.
2. Cambio climático, territorio y resiliencia. Gestión del riesgo (atlas y mapas de riesgos urbanos), protección civil.

De la misma forma, el territorio contendrá los lineamientos de la Nueva Agenda Urbana de Hábitat III (Naciones Unidas, 2016), desarrolladas en Quito, Ecuador en el año 2017.

En el mismo tenor, el municipio de Guanajuato ha instrumentado cincuenta Unidades de Gestión Ambiental y Territorial (UGAT), con políticas específicas para cada una de ellas. La propuesta del modelo territorial se basa en la información actualizada para los estudios territoriales del municipio, teniendo la base principal del Programa Municipal de Gestión de Riegos y Ordenamiento Territorial de Guanajuato (Universidad de Guanajuato, 2017).

Para definir las políticas territoriales, en el Código Territorial del Estado de Guanajuato y sus Municipios, se indican las políticas que ha de seguir los instrumentos estatales de desarrollo (y en este caso para el Plan Municipal de Desarrollo) en su artículo 47, indica las políticas de consolidación, conservación, mejoramiento y crecimiento de los centros de población; y la protección al ambiente, la preservación y restauración del equilibrio ecológico y el aprovechamiento sustentable de los recursos naturales para el entorno ambiental.

El modelo territorial de Guanajuato se aprecia en la figura siguiente, en la cual cada área está identificada con la clave de una UGAT, en la que se muestran las áreas con cuatro políticas generales: restauración, protección, aprovechamiento sustentable y conservación. Las Áreas Naturales Protegidas tienen tres tipos de categorías internas según la clasificación estatal: Área de usos sustentable, Reserva de Conservación y Área de Restauración Ecológica. En la tabla que se aprecia a continuación se observa la distribución en porcentaje de la superficie por sus políticas:

Tabla 16. Políticas y categorías del modelo territorial para el PMD GTO40.

Política y categoría	Superficie (ha)	Porcentaje
Restauración	31210.9264	30.76%
Protección	38527.4738	37.97%
Aprovechamiento sustentable	19581.2836	19.30%
Conservación	3990.97435	3.93%
ANP	8157.09807	8.04%
Total	101467.756	100.00%

Fuente: Elaboración propia Implan (2018)

Se hace la aclaración que aunque en la legislación existe también la política de preservación ecológica, en el municipio de Guanajuato no se aplicará por que el análisis y necesidad territorial requiere principalmente de las acciones de las otras políticas.



Figura 38. Modelo Territorial por UGAT

Fuente: Elaboración propia Implan (2018) con base en (Universidad de Guanajuato, 2017)

Plan Municipal de Desarrollo Guanajuato 2040

Las UGATs están seccionadas en subíndices, lo que nos indica que existen cuarenta y seis UGATs principales y cuatro que se ligan a otras (principalmente de Áreas Naturales Protegidas):

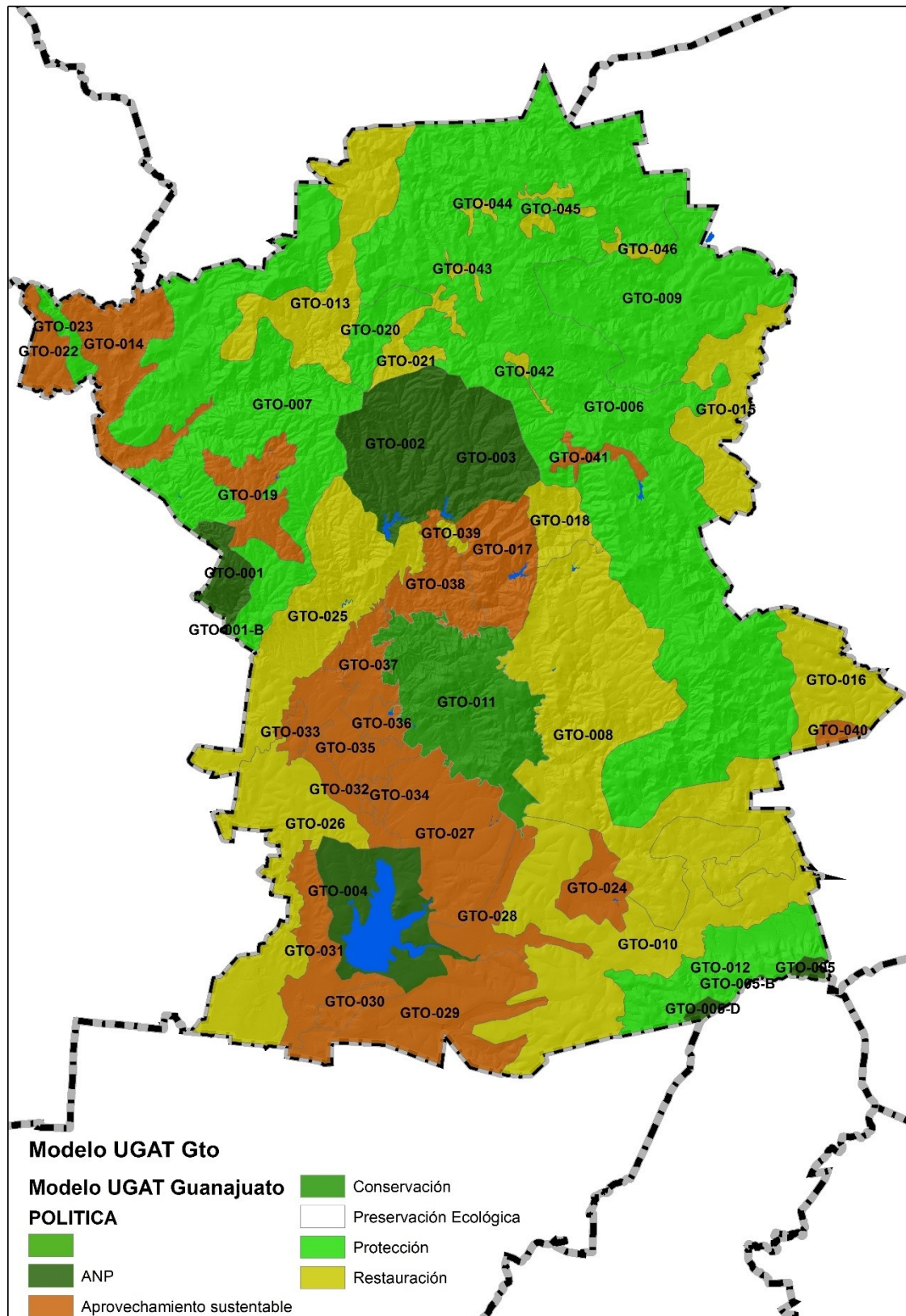
Tabla 17. Políticas y categorías por UGAT para el modelo territorial del PMD GTO40

Clave UGAT	Políticas y categoría	Superficie (ha)	Clave PEDUOET 2035
GTO-005-D	ANP (Área de Uso Sustentable)	101.8405722	370
GTO-005-C	ANP (Área de Uso Sustentable)	0.059375934	370
GTO-030	Aprovechamiento sustentable	394.4904099	373-372
GTO-005-B	ANP (Área de Uso Sustentable)	3.389136065	370
GTO-005	ANP (Área de Uso Sustentable)	105.9742003	370
GTO-029	Aprovechamiento sustentable	2784.346204	372-333-379
GTO-012	Protección	2333.642064	359
GTO-004	ANP (Área de Uso Sustentable)	2728.826248	346
GTO-024	Aprovechamiento sustentable	787.3915946	358
GTO-028	Aprovechamiento sustentable	1007.127926	333
GTO-010	Restauración	6256.91908	339
GTO-034	Aprovechamiento sustentable	158.1073205	330
GTO-027	Aprovechamiento sustentable	2890.926645	322-333
GTO-026	Restauración	3526.296101	322-332-369
GTO-040	Aprovechamiento sustentable	167.920296	313
GTO-032	Aprovechamiento sustentable	536.9647174	322
GTO-033	Aprovechamiento sustentable	218.0317419	314
GTO-036	Aprovechamiento sustentable	273.0248005	312
GTO-035	Aprovechamiento sustentable	1313.252328	303
GTO-001-B	ANP (Área de Uso Sustentable)	4.872143613	273
GTO-016	Restauración	1717.010347	286
GTO-037	Aprovechamiento sustentable	866.8419299	288
GTO-008	Restauración	8658.96692	265
GTO-001	ANP (Área de Uso Sustentable)	624.7602997	273
GTO-039	Restauración	93.52945168	272
GTO-038	Aprovechamiento sustentable	1184.951354	270
GTO-017	Aprovechamiento sustentable	1606.764783	265
GTO-018	Restauración	761.2080732	265
GTO-025	Restauración	3869.119089	204
GTO-019	Aprovechamiento sustentable	1147.364165	204
GTO-041	Aprovechamiento sustentable	266.2882454	136
GTO-003	ANP (Reserva de Conservación)	1805.358918	243
GTO-002	ANP (Área de Restauración Ecológica)	2782.017173	239
GTO-042	Restauración	100.5096085	136
GTO-015	Restauración	1990.845777	144

Plan Municipal de Desarrollo Guanajuato 2040

GTO-014	Aprovechamiento sustentable	1994.213117	204
GTO-023	Protección	315.3030042	204
GTO-020	Protección	763.5783208	204
GTO-021	Restauración	600.263842	136
GTO-022	Aprovechamiento sustentable	597.799222	204
GTO-043	Restauración	84.17993756	136
GTO-046	Restauración	163.7836225	136
GTO-044	Restauración	81.87247232	136
GTO-009	Protección	4553.605721	136
GTO-007	Protección	8912.784768	204
GTO-045	Restauración	275.3162977	136
GTO-013	Restauración	3031.105741	204
GTO-006	Protección	21648.55997	139
GTO-031	Aprovechamiento sustentable	1385.47683	347
GTO-011	Conservación (Reserva de Conservación)	3990.974353	294

Fuente: Elaboración propia Implan (2018)

La política de Aprovechamiento Sustentable es para las áreas con asentamientos humanos, las cuales se tendrán que dividir en las siguientes políticas para centros de población: consolidación, conservación, mejoramiento y crecimiento. Esta subdivisión se integra y evidencia en el Programa Municipal de Ordenamiento Ecológico y Territorial de Guanajuato.

Entre las consideraciones específicas para el territorio, en el Sistema Urbano Nacional del 2018, la federación considera a las localidades de Guanajuato del centro de población como zona metropolitana y por criterios de población y ser sede capital de estado. La zona metropolitana de Guanajuato se identifica como M11.02 en el Sistema y sus acciones y estrategias para el manejo territorial se ahondarán en el Programa Municipal antes mencionado (Secretaría de Gobernación, Secretaría General del Consejo Nacional de Población, 2018).

Finalmente, es de aclarar que este es un instrumento de planeación estratégica, por lo que no es el objeto de aclaraciones particulares territoriales ni se deben considerar usos o destinos de suelo, sino políticas generales de cada unidad; sin embargo, los programas derivados del PMD GTO40 (específicamente el Programa Municipal de Desarrollo Urbano y Ordenamiento Ecológico Territorial) se alinearán al modelo territorial presentado y se reconocerán los permisos o concesiones emitidas con anterioridad a la implementación de este Plan, respetando los derechos adquiridos en las UGAT.

V.2. Modelo y políticas sociales

Al igual que en los otros ejes, el modelo del ámbito social se basa en los Objetivos de Desarrollo Sostenible que, para este eje, se relacionan los objetivos 1, 3, 4, 5, 8 y 10:

“Objetivo 1. Fin de la pobreza en todas sus formas en todo el mundo: Busca erradicar la pobreza, la cual va más allá de la falta de ingresos y recursos para garantizar unos medios de vida sostenibles. Entre sus manifestaciones se incluyen el hambre y la malnutrición, el acceso limitado a la educación y a otros servicios básicos, la discriminación y la exclusión social y la falta de participación en la adopción de decisiones. El crecimiento económico debe ser inclusivo con el fin de crear empleos sostenibles y promover la igualdad.

Objetivo 3. Salud y bienestar. Garantizar una vida sana y promover el bienestar para todos en todas las edades: A través del desarrollo sostenible la Agenda 2030 persigue garantizar una vida saludable y promover el bienestar para todos a cualquier edad relacionados con el aumento de la esperanza de vida y la reducción de algunas de las causas de muerte más comunes relacionadas con la mortalidad infantil y materna, aumento del acceso al agua limpia y el saneamiento, la reducción de enfermedades.

Objetivo 4. Educación de calidad. Garantizar una educación inclusiva, equitativa y de calidad y promover oportunidades de aprendizaje durante toda la vida para todos: Mediante la consecución de una educación de calidad se busca sea la base para mejorar la vida de las personas y el desarrollo sostenible, a través del acceso a la educación a todos los niveles y el incremento en las tasas de escolarización en las escuelas, sobre todo en el caso de las mujeres y las niñas.

Objetivo 5. Lograr la igualdad entre los géneros y empoderar a todas las mujeres y las niñas: La igualdad entre los géneros no es solo un derecho humano fundamental, sino la base necesaria para conseguir un mundo pacífico, próspero y sostenible. Si se facilita a las mujeres y niñas igualdad en el acceso a la educación, atención médica, un trabajo decente y representación en los procesos de adopción de decisiones políticas y económicas, se impulsarán las economías sostenibles y se beneficiará a las sociedades y a la humanidad en su conjunto.

Objetivo 8. Trabajo decente y crecimiento económico. Promover el crecimiento económico sostenido, inclusivo y sostenible, el empleo pleno y productivo y el trabajo decente para todos: Para conseguir el desarrollo económico sostenible, las sociedades deberán crear las condiciones necesarias para que las personas accedan a empleos de calidad, estimulando la economía sin dañar el medio ambiente. También tendrá que haber oportunidades laborales para toda la población en edad de trabajar, con condiciones de trabajo decentes.

Objetivo 10. Reducir la desigualdad en y entre los países: Existe un consenso cada vez mayor de que el crecimiento económico no es suficiente para reducir la pobreza si este no es inclusivo ni tiene en cuenta las tres dimensiones del desarrollo sostenible referentes al aspecto económico, social y ambiental. Se busca reducir la desigualdad mediante la recomendación de la aplicación de

políticas universales que presten también especial atención a las necesidades de las poblaciones desfavorecidas y marginadas” (Naciones Unidas, 2016).

De la misma manera, este eje se basará en lo expuesto por la NADM de Inafed (Instituto Nacional para el Federalismo y el Desarrollo Municipal, 2016), en la que los seis ODS se sintetizan en los tres que propone la federación para los municipios:

1. Género y diversidad. Participación inclusiva en la toma de decisiones, empoderamiento de la mujer, atención a grupos vulnerables.
2. Desarrollo social incluyente. Servicios básicos en la vivienda, cultura local y patrimonio, accesibilidad universal.
3. Desarrollo económico local. Mejora regulatoria, sistemas de apertura rápida de empresas, identificación de vocaciones productivas, turismo

En cualquiera de sus acciones, se deben dirigir hacia la restauración de un modelo humanista para potenciar la formación de guanajuatenses cultos y comprometidos con el territorio.

V.3. Modelo y políticas de gobierno

El gobierno local igualmente deberá establecer sus prácticas en la propuesta de la De los trece grandes temas del desarrollo municipal contemporáneo hechos para la propuesta de la NADM, en los componentes del Eje Gobierno para este Plan se acogen cinco y los ocho restantes se reubicarán en las políticas de los otros ejes. Siendo así, los puntos a tratar para el modelo son:

1. Derechos, democracia y ciudadanía. Homologación de la legislación local (Agenda legislativa), construcción de ciudadanía, derecho a la información.
2. Estado de derecho y acceso a la justicia. Derecho a la identidad, combate a la corrupción, seguridad ciudadana / prevención social del delito, nuevo Sistema de Justicia Penal.
3. Hacienda pública y financiamiento. Manejo de la hacienda pública, patrimonio de los ayuntamientos, esquemas de recaudación supramunicipal, registros públicos y catastros.
4. Servicios públicos sostenibles. Gestión de los residuos sólidos.
5. Gobierno abierto. Conectividad, sitios web municipales, transparencia y rendición de cuentas.

Se aclara que no existe una tipología municipal oficial, a partir de la cual se diseñen instrumentos y políticas públicas para los municipios, por lo que la propuesta de la NADM se hace para contar con mejores políticas públicas que atiendan la problemática del desarrollo local.

Una de las líneas que se busca explotar en la instrumentación con base en las políticas de Gobierno es la participación ciudadana. Actualmente en el análisis de los organismos de la sociedad civil, se puede ver un patrón de un *modelo autoritario*, en el que los asuntos públicos son responsabilidad sólo del Gobierno y

el debate público es inexistente o simulado, entre las características de este modelo es que los gobernados no toman responsabilidad en el proceso de toma de decisiones, más allá de la acción básica del voto de sus representantes, los individuos están poco organizados y sólo algunos tienen una visión de interés público, haciendo gestiones ante la autoridad sólo para resolver sus problemas (o manifestaciones si son grupos excluidos).

En este modelo el Gobierno tiene demandas fragmentadas y, por lo tanto, no es eficiente en su resolución. El objetivo de señalar estas características es llegar a un *modelo cívico* en que los ciudadanos y las asociaciones estén interconectados para interactuar con la autoridad, sin dejar la completa responsabilidad de los resultados en sus manos. Las características de este modelo son que los ciudadanos están involucrados en las problemáticas públicas y el Gobierno requiere intervenir menos, pudiendo lograr que las políticas públicas sean más efectivas, los ciudadanos velan por su interés particular siendo conscientes de los intereses de los otros, y hay mayor participación en organizaciones voluntarias (Tapia Álvarez, Campillo Carrete, & Cruickshank Soria, 2010, págs. 30-33).



Figura 1. Modelos autoritario y cívico ante de la sociedad para la acción pública.

Fuente: (Arredondo Pérez, 2017) con base en (Tapia Álvarez, Campillo Carrete, & Cruickshank Soria, 2010).

V.4. Plazos

Los plazos para alcanzar los objetivos y metas propuestas son para el horizonte del 2040. Para tal efecto, se han definido tres plazos de acción, con el criterio del corto y mediano plazo para dos trienios municipales o un sexenio estatal, el largo plazo está acotado por la década restante para llegar a su cumplimiento. Los plazos están plasmados en el anexo programático y especificado para cada acción y/o proyecto.

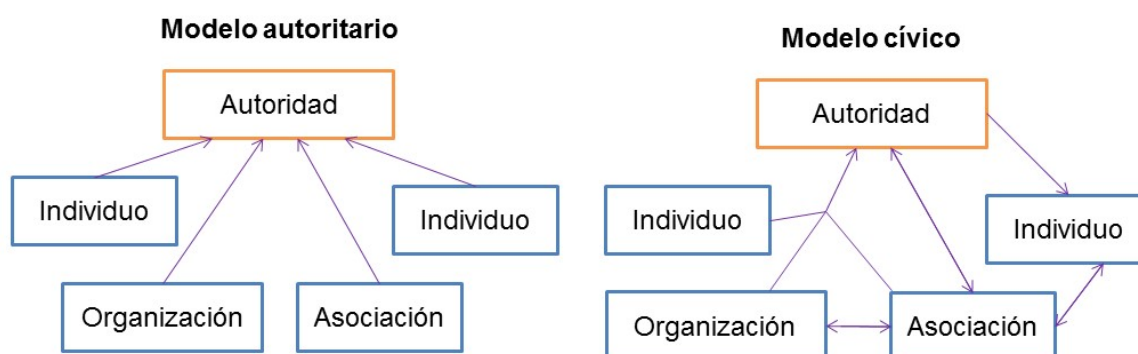
Para conocer el cumplimiento del plan para su evaluación y seguimiento, es necesario ir actualizando la información cada cinco años, de acuerdo a la Ley Orgánica Municipal, según los logros y avances obtenidos en cada uno de los años por las diferentes administraciones, así como también ir incorporando las nuevas necesidades surgidas a lo largo de los siguientes años.

Los plazos establecidos para el PMD GTO40 y sus años son:

Plazo	Años tentativos
Corto	2018-2024
Mediano	2024-2030
Largo	2030-2040

VI. Programa y propuesta estratégica 2040

El esquema de la propuesta estratégica del Plan Municipal de Desarrollo se basa en la planeación participativa que tuvo lugar en diversas sedes oficiales de Guanajuato, participando en talleres, foros y encuestas.

Aunque se priorizaron temas críticos, en la propuesta estratégica se presentan proyectos que abordan cada uno de los puntos prioritarios según el diagnóstico integral y participativo, en conjunto con otros componentes que acompañan a los temas dentro de los ejes.

Con los resultados se elaboró una matriz programática completa (Ver Anexo 1), en la cual se sistematizaron variables dependientes en el siguiente árbol:

Estructura

- Eje
- Componente
- Tema

Diagnóstico

- Problemática

Prospectiva

- Visión
- Estrategia
- Metas de los ODS (congruencia)
- Líneas de acción
 - Objetivo de la línea de acción
- Estrategia transversal
- Acciones o actividades
 - Descripción
 - Temporalidad o plazo
 - Calificación participativa
 - Prioridad

Gestión

- Actores involucrados

Evaluación

- Indicador de cumplimiento
 - Porcentaje de avance
 - Cumplimiento
- Evidencia

El total de acciones vertidas en la matriz general fue de 399, distribuidas en los tres ejes; con sus respectivos componentes, dos para Territorio, seis para Población y cuatro para Gobierno. Para priorizar las estrategias, el ejercicio participativo¹⁵ dio una calificación a cada uno de los proyectos y, de ellos se hizo

¹⁵ En las líneas de acción que no hubo participación ciudadana, se ponderó la calificación según criterios técnicos dentro del Implan Guanajuato

un rango matemático para aquellos que fueron de alta prioridad. Estos resultados de rango alto son los que se plasman en las siguientes páginas, reduciendo a 159 las acciones o actividades prioritarias; aclarando que la matriz del Anexo 1 se debe considerar en su totalidad e integrada a este Plan, sin excluir acciones por su prioridad o plazo, siendo así, se debe remitir al Anexo 1 para complementar la información presentada en este documento.

La estructura de los subíndices de este capítulo es igual para los tres ejes: Territorio, Población y Gobierno. En éstos se incluye una semblanza de la propuesta del eje, seguida por el marco normativo específico federal, estatal y local para los temas que está compuesto el eje; y el marco de planeación particular a nivel local, con el objetivo de contextualizar el alineamiento de las propuestas.

La propuesta estratégica sintética sigue el siguiente patrón:

Tema

Subtema

Visión

Líneas de acción	Estrategia	Objetivo de la línea de acción	Acciones o actividades	Estrategia transversal	Temporalidad / Plazo	Actores involucrados
------------------	------------	--------------------------------	------------------------	------------------------	----------------------	----------------------

TERRITORIO



VI.1. Eje 1. Territorio

El municipio debe sentar las bases para el desarrollo sostenible, el cuidado, restauración, conservación y control del territorio; permitiendo el equilibrio entre este y las actividades que realiza el ser humano.

Este eje aborda temas sobre ámbito ecológico, cambio climático, riesgos, residuos, movilidad, ámbito urbano, comunidades, centro histórico y patrimonio intangible, entre otros, los cuales se complementan e influyen directamente en la población.

Normativo en materia

El territorio está regido por la siguiente normativa en los tres ámbitos de gobierno: federal, estatal y municipal.

Marco Federal.

- a) **Constitución Política de los Estados Unidos Mexicanos:** señala en los siguientes artículos: 25, 26, 27 y 115, las bases para el desarrollo integral y sustentable; el Sistema de Planeación Democrática; decreta la propiedad de la Nación de las tierras y aguas comprendidas en el territorio y; nombra las atribuciones de los municipios.
- b) **Ley de Planeación:** Sienta las bases del Sistema Nacional de Planeación Democrática.
- c) **Ley General de Asentamientos Humanos, Ordenamiento Territorial y Desarrollo Urbano:** fija normas básicas e instrumentos de gestión cuya finalidad es ordenar el uso del territorio y los asentamientos humanos en el país.
- d) **Ley General del Equilibrio Ecológico y Protección al Ambiente:** menciona que el ordenamiento ecológico es un instrumento que regula o induce el uso de suelo y las actividades productivas, con el fin de lograr la protección del medio ambiente y la preservación y aprovechamiento sustentable de los recursos naturales.
- e) **Ley de Cambio Climático:** declara como atribuciones de las entidades federativas la formulación, conducción y evaluación de la política estatal en materia de cambio climático, incluyendo las acciones de mitigación y adaptación al cambio climático.
- f) **Ley General de Desarrollo Rural Sustentable:** incluye la planeación y organización de la planeación agrícola.
- g) **Ley Federal sobre Monumentos y Zonas Arqueológicas:** En relación a los monumentos arqueológicos, artísticos, históricos y zonas monumentales.
- h) **Ley General de Desarrollo Forestal Sustentable:** define a la Unidad de Manejo Forestal como el territorio cuyas condiciones físicas, ambientales, sociales y económicas guardan cierta similitud para fines de ordenación, manejo forestal sustentable y conservación de los recursos.
- h) **Ley General para la Prevención y Gestión Integral de Residuos:** señala la responsabilidad de los que resulten culpables de la contaminación, así como de daños a la salud como consecuencia de esta y de sus obligaciones de reparar el daño.

Marco estatal.

- a) **Constitución Política del Estado de Guanajuato:** señala lo que le compete a los Ayuntamientos en materia de ordenamiento territorial.
- b) **Ley de Planeación para el Estado de Guanajuato:** sienta las bases para la integración y funcionamiento del Sistema Estatal de Planeación y garantiza la participación social en el seguimiento y evaluación de planes y programas.
- c) **Ley para la Protección y Preservación del Ambiente del Estado de Guanajuato:** base de la gestión ambiental estatal; define los principios de la política ecológica estatal y regula los instrumentos derivados de ordenamiento ecológico del estado.
- d) **Ley del Patrimonio Cultural del Estado de Guanajuato:** se definen las bases para la elaboración del Plan Municipal de Desarrollo.
- e) **Código Territorial para el Estado y los Municipios de Guanajuato:** establecen las normas, principios y bases para: El ordenamiento y administración sustentable del territorio del Estado de Guanajuato; la fundación, consolidación, mejoramiento, conservación y crecimiento de los centros de población; la participación social en el ordenamiento sustentable del territorio.
- f) **Ley Orgánica Municipal para el Estado de Guanajuato:** señala que el Ayuntamiento promoverá el desarrollo urbano con base al Programa Municipal de Desarrollo Urbano y de Ordenamiento Ecológico Territorial, atendiendo aprobar y administrar la zonificación y el Programa Municipal de Desarrollo Urbano y de Ordenamiento Ecológico Territorial.

Marco municipal.

En el municipio encontramos los siguientes instrumentos:

- a) Reglamento de Planeación para el Desarrollo Integral del Municipio de Guanajuato, Gto.
- b) Reglamento de Edificación y Mantenimiento para la Ciudad de Guanajuato y su Municipio
- c) Reglamento de Protección Civil del Municipio de Guanajuato, Gto.
- d) Reglamento del Comité de Planeación del Municipio de Guanajuato, Gto.
- e) Reglamento del Instituto Municipal de Planeación de Guanajuato, Gto.
- f) Reglamento de Movilidad para el Municipio de Guanajuato
- g) Reglamento de Protección Civil del Municipio de Guanajuato, Gto.
- h) Reglamento de tránsito para el Municipio de Guanajuato, Gto.
- i) Reglamento de Funcionamiento de Establecimientos Comerciales y de Servicios para el Municipio de Guanajuato.
- j) Otros que la materia señale.

Planes sectoriales en materia

1. Plan Municipal de Desarrollo Urbano Guanajuato, Gto.
2. Plan Municipal de Ordenamiento Territorial
3. Plan Municipal de Ordenamiento Territorial
4. Programa Municipal de Desarrollo Urbano y Ordenamiento Ecológico Territorial (en elaboración)
5. Plan Director de Desarrollo Urbano de la Ciudad de Guanajuato SDUOP/ H. Ayuntamiento 1980.
6. Plan de Desarrollo Urbano de Centro de Población H. Ayuntamiento 1989-1991
7. Plan Parcial de la Zona Sur de Guanajuato, Gto. – Plan Parcial de Desarrollo Urbano del Nuevo Guanajuato.
8. Actualización del Plan Director de Desarrollo Urbano de la Ciudad de Guanajuato.
9. Plan Parcial del Centro Histórico de la Ciudad de Guanajuato, Gto.
10. Plan Parcial de Desarrollo Urbano Cerro de los Leones.
11. Esquema de Desarrollo Urbano de Santa Teresa y San José de la Luz, Municipio de Guanajuato SDUOP Gobierno del Edo.
12. Plan Parcial de Mejoramiento y Consolidación de Marfil, Gto.
13. Plan Maestro Parcial La Purísima
14. Plan Parcial de Ordenamiento Territorial de la Zona de Valenciana
15. Plan Parcial De La Zona De Crecimiento Yerbabuena-Colonia Burócrata Zona Suroeste
16. Plan de Ordenamiento Territorial del Centro de Población de Gto.
17. Plan Parcial y Proyecto de Diseño Urbano de la Zona de Desarrollo Suroeste del Municipio de Guanajuato.
18. Plan de Ordenamiento Territorial del Centro de Población de la ciudad de Guanajuato, Gto.
19. Plan de Ordenamiento Territorial Municipal y de Centro de Población de Guanajuato Capital
20. Planes Parciales de Ordenamiento Territorial de Pueblos Mineros
21. Programa de Ordenamiento Ecológico Local de Guanajuato
22. Plan de Ordenamiento Territorial del Centro de Población de Guanajuato 2012
23. Programa Parcial de Desarrollo Urbano del Centro Histórico de Guanajuato
24. Guanajuato 2020. Plan Subregional Zona Centro del Estado de Guanajuato
25. Plan de Desarrollo Integral Sustentable
26. Plan de Conservación Guanajuato, Zona Declarada Patrimonio de la Humanidad
27. Plan Maestro de Regularización de Uso de Suelo e Infraestructura Básica Marfil-Yerbabuena.
28. Plan Maestro para la preservación del Patrimonio Cultural del Municipio de Guanajuato
29. Varios Estudios Básicos para el reordenamiento Territorial de la Colonia Burócrata en la Ciudad de Guanajuato.

- 30. Georreferenciación del Plan Maestro para la preservación del Patrimonio Cultural del Municipio de Guanajuato
- 31. Atlas de Riesgo Guanajuato
- 32. Programa de movilidad para Guanajuato (en elaboración)
- 33. Plan de Manejo del Centro Histórico de Guanajuato
- 34. Programa de adaptación ante el cambio climático para el municipio de Guanajuato (Anide A.C. - Conacyt)

1.1. Medio ambiente sano

1.1.1. Ámbito ecológico

Visión

Un territorio ordenado conforme a su vocación en los usos de suelo respetando los ecosistemas naturales y los límites de su desarrollo urbano bien comunicado y conservando su identidad cultural en cumplimiento con los ordenamientos jurídicos, uso eficiente de los recursos naturales como lo son las Áreas Naturales Protegidas esperando una mejor calidad del aire, agua y suelo.

Estrategia	Líneas de acción	Objetivo de la línea de acción	Acciones o actividades	Estrategia transversal	Temporalidad / Plazo	Actores involucrados
Incrementar la capacidad del sistema de distribución, almacenamiento y tratamiento de aguas residuales en las que se incluya un programa de difusión para fomentar la cultura del agua	Agua	Implementar un programa de educación y cultura ambiental en el cuidado de la contaminación y escasez del agua, calidad del aire que se respira, manejo correcto de los residuos, mayor protección y preservación de especies como flora y fauna, regeneración de suelo.	Fuentes de abastecimiento potenciales	ET2. Gestión y Financiamiento	Mediano	Dirección de Ecología y Medio Ambiente * Simapag* Dirección de Medio Ambiente y Ordenamiento Territorial* Implan Guanajuato
			Seguridad hídrica para el abastecimiento urbano	ET2. Gestión y Financiamiento	Mediano	
			Presa de la Tranquilidad	ET2. Gestión y Financiamiento	Largo	
			Pago por servicios ambientales (SA)	ET2. Gestión y Financiamiento	Corto	
Fortalecer y consolidar todos los recursos naturales con los que cuenta el municipio de Guanajuato con la actualización de la normatividad respetando ecosistemas y potencial de los recursos que lo conforman.	Bosque, biodiversidad y ANP's	Implementar un programa de educación y cultura ambiental en el cuidado de la contaminación y escasez del agua, calidad del aire que se respira, manejo correcto de los residuos, mayor protección y preservación de especies como flora y fauna, regeneración de suelo.	Diversificación productiva en la Sierra (DP)	ET2. Gestión y Financiamiento	Mediano	Dirección de Ecología y Medio Ambiente * Dirección de Medio Ambiente y Ordenamiento Territorial * Implan Guanajuato
			Restauración forestal en subcuencas prioritarias (RF)	ET2. Gestión y Financiamiento	Largo	
			Coordinación Institucional en temas forestales	ET2. Gestión y Financiamiento	Corto	

Plan Municipal de Desarrollo Guanajuato 2040

Generar cultura ambiental en la que incluyan agua, suelo y aire buscando una certificación como municipio limpio	Educación ambiental		Fortalecimiento Institucional en recursos humanos (FI)	ET2. Gestión y Financiamiento	Corto	Dirección de Ecología y Medio Ambiente * Simapag* Dirección de Cultura * Implan Guanajuato
--	---------------------	--	--	-------------------------------	-------	---

1.1.2. Cambio climático

Visión

Territorio sin sequía, sin zonas erosionadas, sin pérdida de áreas boscosas donde se impulsa la restauración de los ecosistemas mediante el enlace de corredores biológicos. La cultura de sustentabilidad se vive en su sentido más amplio por medio de la interacción de energías, un sistema eficiente de movilidad, variables demográficas etc, armonizadas al entorno natural por medio de instrumentos normativos acuerdos globales mediante amplia participación ciudadana, en conclusión, los mecanismos eficientes sobre los impactos ambientales y sociales de las actividades económicas y preponderantes se observan de manera positiva y eficiente.

Estrategia	Líneas de acción	Objetivo de la línea de acción	Acciones o actividades	Estrategia transversal	Temporalidad / Plazo	Actores involucrados
Generar información y obras que propicien la participación ciudadanía/Gobierno y generación de fondos para la investigación la cual permita la toma de decisiones locales para la disminución de los efectos negativos del cambio climático	Cambio climático y riesgos físicos	Restauración y manejo integral de las cuencas (hidrológica, acuífera y biodiversidad) y cumplimiento jurídico	Programa integral de aprovechamiento de energías renovables	ET2. Gestión y Financiamiento	Mediano	Dirección de Ecología y Medio Ambiente * Simapag* Dirección de Cultura * Implan Guanajuato * Dirección de Medio Ambiente y Ordenamiento Territorial
			Sistema integral de manejo de residuos sólidos municipales	ET2. Gestión y Financiamiento	Corto	
			Programa de monitoreo de calidad del aire	ET3. Seguimiento y evaluación	Corto	
			Programa de Movilidad Cero Emisiones 2040	ET3. Seguimiento y evaluación	Largo	
			Sistema de manejo integral del agua	ET3. Seguimiento y evaluación	Largo	

			Redefinición del sistema hidráulico sustentable (agua y saneamiento)	ET2. Gestión y Financiamiento	Mediano	
			Atlas Municipal de Riesgos	ET2. Gestión y Financiamiento	Corto	
			Programa integral de educación ambiental en el tema del agua	ET1. Participación y gobernanza	Corto	
			Programa estratégico para el manejo integral de la cuenca Río-Laja en el municipio de Guanajuato	ET2. Gestión y Financiamiento	Mediano	
			Herramientas jurídicas municipales para el manejo ecosistémico	ET2. Gestión y Financiamiento	Mediano	

1.2. Asentamientos humanos ordenados

1.2.1. Movilidad

Visión

Guanajuato tiene un centro mayoritariamente peatonal con un transporte colectivo que respeta la ciudad y las personas con seguridad y eficiencia y conecta todas las zonas de la ciudad.

Estrategia	Línea de acción	Objetivo de la línea de acción	Acciones o actividades	Estrategia transversal	Temporalidad / Plazo	Actores involucrados
Mejorar la movilidad en todas sus formas,	Movilidad urbana	Mejorar la movilidad	Mejora de diseño vial	ET2. Gestión y Financiamiento	Mediano	Dirección de Medio Ambiente y

transformando el sistema de transporte en económico, ecológico, seguro, con paradas y horarios definidos; así como fomentar el uso de zonas peatonales			Programa Integral de Movilidad	ET3. Seguimiento y evaluación	Corto	Ordenamiento Territorial * Dirección de Obras Públicas* Implan Guanajuato + Organismos estatales: Secretaría de Obra Pública * Infraestructura Vial + Organismos de la Sociedad Civil
			Continuidad en red vial	ET2. Gestión y Financiamiento	Largo	

1.2.2. Ámbito urbano

Visión

Un Guanajuato próspero, limpio, con un sistema de transporte público de primer mundo con el que el ciudadano opte por prescindir de su vehículo particular, teniendo un municipio con territorio ordenado y sustentable con la capacidad de ofrecer a sus habitantes seguridad en lo jurídico, económico y ambiental.

Estrategia	Línea de acción	Objetivo de la línea de acción	Acciones o actividades	Estrategia transversal	Temporalidad / Plazo	Actores involucrados
Reordenamiento del territorio a través de polos urbanos y consolidación barrial; con mecanismos que faciliten y simplifiquen los trámites y transparenten la información territorial.	Ámbito urbano	Ciudad integrada. Articulación territorial	Programa de construcción vertical	ET2. Gestión y Financiamiento	Mediano	Dirección de Medio Ambiente y Ordenamiento Territorial* Servicios Públicos Municipales* Protección Civil* Tesorería: Catastro Municipal* Dirección de Obras Públicas* Implan Guanajuato Imuvi Guanajuato * Simapag Organismos estatales: Secretaría de Obra Pública Infraestructura Vial * Comevi Iplaneg *CEAG + Organismos de la Sociedad Civil
			Reestructuración de la gestión territorial	ET2. Gestión y Financiamiento	Mediano	
			Programa para la apropiación de espacios públicos	ET1. Participación y gobernanza	Mediano	
			Programa de integración de subcentros urbanos	ET2. Gestión y Financiamiento	Mediano	

1.2.3. Comunidades

Visión

Son sustentables en sus recursos naturales y tienen una mejor calidad de vida con mejores servicios básicos (agua, luz y drenaje) para uso doméstico. Se cuidan las fuentes de abastecimiento de agua de contaminación. Se cuida la tierra de cultivo, forestales dando prioridad al uso de los productos orgánicos.

Estrategia	Línea de acción	Objetivo de la línea de acción	Acciones o actividades	Estrategia transversal	Temporalidad / Plazo	Actores involucrados
Establecer mecanismos de interacción de la comunidad a través de obras necesarias	Comunidades	Desarrollo integral de comunidades y su entorno	Programa de ampliación de red de drenaje	ET2. Gestión y Financiamiento	Corto	Simapag * Dirección de Medio Ambiente y Ordenamiento Territorial * Dirección de Desarrollo Rural * Dirección de Desarrollo Social * Imuvi Guanajuato * Implan Guanajuato * Servicios Públicos Municipales * DIF Guanajuato

1.2.4. Residuos y limpieza

Visión

Una población consciente y crítica de sus patrones de consumo, respetuosa de un marco legal evolutivo, que asuma la responsabilidad de separar sus residuos y las gestiones de manera comunitaria a través de centros de acopio buscando un esquema de aprovechamiento sustentable y de "cero basuras" una autoridad que apoye la iniciativa privada interesada en aprovechar eficiente y sustentablemente sus residuos.

Estrategia	Línea de acción	Objetivo de la línea de acción	Acciones o actividades	Estrategia transversal	Temporalidad / Plazo	Actores involucrados
Implementación de	Residuos y limpieza	Actualizar y optimizar el manejo de los residuos sólidos urbanos, aplicar	Programa de Gestión Integral de Residuos Sólidos	ET2. Gestión y Financiamiento	Corto	Dirección General de Servicios Públicos + Dirección

mecanismos que permitan un manejo óptimo de los residuos sólidos urbanos		multas ecológicas teniendo una inversión en conciencia ecológica a través de una educación ambiental a todos los niveles, así como proporcionar incentivos y regulación en las empresas para el manejo adecuado de residuos.	Urbanos			General de Ecología y Medio Ambiente + Implan Guanajuato + Organismos Estatales: Instituto de Ecología del Estado de Guanajuato + Organismos Federales: Semarnat + Universidades + Organismos de la sociedad civil + Cámaras y Colegios + Empresas relacionadas con el sector.
--	--	--	---------	--	--	--

1.2.5. Centro histórico y patrimonio tangible

Visión

Guanajuato ha investigado, divulgado y conservado su patrimonio territorial (cultural y natural) como generador de bienestar para la sociedad, conservando sus valores histórico-culturales

Estrategia	Línea de acción	Objetivo de la línea de acción	Acciones o actividades	Estrategia transversal	Temporalidad / Plazo	Actores involucrados
Cuidado y preservación del patrimonio cultural, tangible e intangible de Guanajuato	Centro histórico y patrimonio edificado	Conservación del patrimonio territorial	Programa parcial del Centro Histórico	ET2. Gestión y Financiamiento	Corto	Implan Guanajuato * Desarrollo Urbano y Ordenamiento Territorial * Desarrollo Rural * Dirección de Turismo + Centro INAH Guanajuato + Organismos de la Sociedad Civil
			Implementación del Plan de Manejo del Centro Histórico	ET2. Gestión y Financiamiento	Corto	
			Ordenamiento del espacio público	ET2. Gestión y Financiamiento	Mediano	
			Participación activa de	ET1.	Corto	

Plan Municipal de Desarrollo Guanajuato 2040

			los barrios	Participación y gobernanza		
			Declaratorias de zonas de conservación (Bufa y otras diagnosticadas)	ET2. Gestión y Financiamiento	Corto	



VI.2. Eje 2. Población

El municipio de Guanajuato debe de asegurar las condiciones necesarias para garantizar la calidad de vida y el desarrollo pleno e integral de sus habitantes. Por ello es importante que este eje sea abordado de manera plural y multidisciplinaria debido a la gran diversidad de componentes que afectan directamente a la ciudadanía.

Cuando se habla de población es obligatorio considerar los temas de educación, salud, vivienda, cultura, migración, deporte, género, diversidad sexual, entre otros temas relacionados que permiten el desarrollo humano y social.

Normativo en materia

Los componentes presentes en el eje de población están regidos por la siguiente normativa en los tres ámbitos de gobierno: federal, estatal y municipal.

Marco Federal

- a) **Constitución Política de los Estados Unidos Mexicanos:** establece las bases para la actuación del gobierno municipal para intervenir en los aspectos relacionados con la población.
- b) **Ley General de Asentamientos Humanos, Ordenamiento Territorial y Desarrollo Urbano:** fija las normas e instrumentos básicos para la regulación de los asentamientos humanos.
- c) **Ley de los Derechos de las Personas Adultas Mayores:** garantiza el ejercicio de los derechos de las personas adultas mayores.
- d) **Ley de Planeación:** sienta las bases para el Sistema Nacional de Planeación Democrática.
- e) **Ley de Vivienda:** establece y regula la política nacional, los programas, los instrumentos y apoyos para que toda la familia pueda disfrutar de vivienda digna y decorosa.
- f) **Ley Federal para el Fomento de la Microindustria y la Actividad Artesanal:** fomenta el desarrollo de la microindustria y de la actividad artesanal, mediante el otorgamiento de apoyos fiscales, financieros, de mercado y de asistencia técnica.
- g) **Ley General de Cultura Física y Deporte:** reglamenta el derecho a la cultura física y el deporte.
- h) **Ley General de Cultura y Derechos Culturales:** promueve y protege el ejercicio de los derechos culturales y establece las bases de coordinación para el acceso de los bienes y servicios en materia cultural.
- i) **Ley General de Desarrollo Social:** sienta las bases para el Sistema Nacional de Desarrollo Social, garantiza el pleno ejercicio de los derechos sociales y señala las obligaciones del gobierno e instituciones en la materia.
- j) **Ley de Educación:** regula la educación que imparten la Federación, entidades federativas, municipios, organismos descentralizados y particulares.

- k) **Ley General de los Derechos de Niñas, Niños y Adolescentes:** reconocer y garantizar el ejercicio pleno de los derechos de las niñas, niños y adolescentes.
- l) **Ley General de Población:** regula los fenómenos que afectan a la población en cuanto a su volumen, estructura dinámica y distribución en el territorio nacional.
- m) **Ley General de Salud:** establece las bases y modalidades para el acceso a los servicios de salud.
- n) **Ley General de Turismo:** establece las bases de coordinación de las facultades concurrentes entre los órdenes de gobierno y establece las bases para la política, planeación y programación en materia turística.
- o) **Ley General para la Igualdad entre Mujeres y Hombres:** regula y garantiza la igualdad de oportunidades y de trato entre mujeres y hombres.
- p) **Ley General para la Inclusión de las Personas con Discapacidad:** promueve, protege y asegura el pleno ejercicio de los derechos humanos y libertades fundamentales a las personas con discapacidad, asegurando su plena inclusión en la sociedad, en un marco de respeto, igualdad y equiparación de oportunidades.
- q) **Ley Minera:** reglamenta la exploración, explotación y beneficio de los minerales o sustancias en vetas, mantos, masas o yacimientos constituyan depósitos cuya naturaleza sea distinta de los componentes de los terrenos, así como de las salinas formadas directamente por las aguas marinas provenientes de mares actuales, superficial o subterráneamente, de modo natural o artificial y de las sales y subproductos de éstas.
- r) **Ley para el Desarrollo de la Competitividad de la Micro, Pequeña y Mediana Empresa:** promueve el desarrollo económico nacional a través del fomento a la creación de micro, pequeñas y medianas empresas y el apoyo para su viabilidad, productividad, competitividad y sustentabilidad.
- s) **Ley de la Comisión Nacional de los Derechos Humanos:** establece a la Comisión Nacional de los Derechos Humanos como un organismo encargado de la protección, observancia, promoción, estudio y divulgación de los derechos humanos que ampara el orden jurídico mexicano.
- t) **Ley de Ciencia y Tecnología:** regula y determina los instrumentos mediante los cuales se apoya la investigación científica, el desarrollo tecnológico y la innovación.

Marco Estatal

- a) **Constitución Política para el Estado de Guanajuato:** establece las bases para la actuación del municipio en la regulación de los temas relacionados con población.
- b) **Ley de Acceso a las Mujeres a una Vida Libre de Violencia para el Estado de Guanajuato:** establece los principios y criterios que, desde la perspectiva de género, orienten las políticas públicas para conocer, promover, proteger y garantizar el derecho de las mujeres a una vida libre de violencia, así como prevenir, atender, sancionar y erradicar la violencia contra las mujeres, estableciendo la coordinación entre las autoridades.

- c) **Ley para Prevenir, Atender y Erradicar la Violencia en el Estado de Guanajuato:** establece las bases para la prevención, atención y erradicación de la violencia; igualmente organiza el sistema estatal homónimo y la coordinación entre el estado y los municipios en materia.
- d) **Ley de Cultura Física y Deporte del Estado de Guanajuato:** establece las bases para impulsar la difusión, promoción, fomento, investigación, práctica, supervisión y evaluación de la cultura física y el deporte y la infraestructura deportiva.
- e) **Ley de Derechos Culturales para el Estado de Guanajuato:** regula las acciones de fomento, investigación y desarrollo de la cultura local e indígena en el Estado.
- f) **Ley de Desarrollo Social y Humano para el Estado y los Municipios de Guanajuato:** asegurar el acceso de toda la población al desarrollo social y humano.
- g) **Ley de Educación para el Estado de Guanajuato:** regular la educación que imparte el estado y los municipios de Guanajuato.
- h) **Ley de Inclusión para las Personas con Discapacidad en el Estado de Guanajuato:** establece las bases para la inclusión social y de equiparación de oportunidades en todos los ámbitos.
- i) **Ley de los Derechos de las Personas Adultas Mayores para el Estado de Guanajuato:** reconoce, protege y garantiza los derechos de las personas adultas mayores sin distinción alguna para propiciar un nivel adecuado de vida y su plena integración al desarrollo social, económico, político y cultural.
- j) **Ley de los derechos de Niñas, Niños y Adolescentes del Estado de Guanajuato:** reconocer y garantizar el pleno ejercicio, respeto, protección y promoción de los derechos de las niñas, niños y adolescentes.
- k) **Ley de Planeación para el Estado de Guanajuato:** sienta las bases para la integración y funcionamiento del Sistema Estatal de Planeación.
- l) **Ley de Salud del Estado de Guanajuato:** norma el derecho a la protección de la salud, establece las bases y modalidades para el acceso a los servicios de salud proporcionados por el Estado en concurrencia con los municipios.
- m) **Ley de Turismo para el Estado de Guanajuato y sus Municipios:** busca planear, fomentar, promover y evaluar la actividad turística.
- n) **Ley para el Desarrollo y Competitividad Económica del Estado de Guanajuato y sus Municipios:** establece las bases para el fomento de las actividades económicas, la atracción de inversiones productivas, fortalecer y aumentar el empleo, promover la cultura emprendedora e impulso a emprendedores.
- o) **Ley para la Igualdad entre Mujeres y Hombres del Estado de Guanajuato:** establece la responsabilidad del estado y los municipios para genera el marco normativo, institucional y de políticas públicas para hacer efectivo el derecho de igualdad de trato y oportunidades entre hombres y mujeres.

- p) **Ley para la Juventud del Estado de Guanajuato:** reconoce los derechos de los jóvenes, genera las medidas y marco normativo que regulen las políticas públicas transversales que permitan garantizar el desarrollo integral e inclusión social de la juventud.
- q) **Ley para la Protección Animal del Estado de Guanajuato:** Regula la protección de los animales domésticos.
- r) **Ley para la Protección y Atención del Migrante y sus Familias del Estado de Guanajuato:** se establecen, reconocen, protegen garantizan los derechos de los migrantes guanajuatenses y sus familias.
- s) **Ley para la Protección de los Derechos Humanos en el Estado de Guanajuato:** determina la organización, funcionamiento, competencia y procedimientos del organismo protector de los derechos humanos en Guanajuato.
- t) **Ley de Fomento a la Investigación Científica, Tecnológica y a la Innovación para el Estado de Guanajuato:** dar las bases para la operación del Sistema de Innovación del Estado de Guanajuato, el cual tiene como fin articular y potenciar las capacidades en materia de desarrollo científico, tecnológico, y de innovación.

Marco Municipal.

En el municipio encontramos los siguientes instrumentos:

- a) Reglamento del Sistema Municipal de Protección Integral de Niñas, Niños y Adolescentes para el Municipio de Guanajuato.
- b) Reglamento de Mercados para el Municipio de Guanajuato.
- c) Reglamento del Comité de Planeación del Municipio de Guanajuato.
- d) Reglamento de Deporte y Atención a la Juventud del Municipio de Guanajuato.
- e) Reglamento de Promotores Turísticos del Municipio de Guanajuato.
- f) Reglamento Interno del Consejo Municipal Rural para el Municipio de Guanajuato.
- g) Reglamento de Planeación para el Desarrollo Integral del Municipio de Guanajuato.
- h) Reglamento del Instituto Municipal de Vivienda de Guanajuato
- i) Reglamento para la Protección de Animales Domésticos del Municipio de Guanajuato.
- j) Reglamento del Consejo Consultivo Turístico de Guanajuato.
- k) Otros que la materia señale.

Planes sectoriales en materia

- 1. Programa sectorial de vivienda en la ciudad de Guanajuato. (Imuvig)
- 2. Programa para la promoción para la igualdad de género (Dirección de Atención a la Mujer Guanajuatense)
- 3. Anteproyecto del Programa de protección a los derechos niñas, niños y adolescentes (DIF Municipal – Sistema Municipal de Protección a los Derechos de los Niños, Niñas y Adolescentes)

2.1. Cohesión social fuerte

2.1.1. Grupos en situación de vulnerabilidad (Niños, niñas y adolescentes, adultos mayores, personas con discapacidad, migrantes)

Niños, niñas y adolescentes

Visión

Se garantizan los derechos de niños, niñas y adolescentes en donde todos los sectores (público, social, privado) respeten la niñez y se trabaje con perspectiva de niñez teniendo una sociedad y gobierno guanajuatense de forma incluyente con compromiso de generar espacios de recreación, libres de violencia con actividades lúdicas, sin discriminación fomentando la participación en general.

Estrategia	Líneas de acción	Objetivo de la línea de acción	Acciones o actividades	Estrategia transversal	Temporalidad / Plazo	Actores involucrados
Apoyo e impulso para niños, niñas y adolescente para su desarrollo integral	Niñas, niños, adolescentes	Desarrollo integral de los niños, niñas y adolescentes	Programa de Protección a Niñas, Niños y Adolescentes	ET2. Gestión y financiamiento	Mediano	DIF Municipal+ Implan Guanajuato+ Organismos Estatales: Sedeshu, Secretaría de Educación del Estado de Guanajuato+ Organismos federales: Sedesol, SEP+ Organismos de la Sociedad Civil + Cámaras y Colegios
			Centros de educación preescolar.	ET2. Gestión y financiamiento	Corto	
			Establecimientos de guardería.	ET2. Gestión y financiamiento	Mediano	
			Acceso a educación gratuita (becas)	ET2. Gestión y financiamiento	Mediano	
			Campañas de difusión de la legislación para niños, niñas y jóvenes	ET1. Participación y gobernanza	Mediano	
			Campañas que fomenten la salud mental de aquellos ciudadanos que lo requieran	ET1. Participación y gobernanza	Mediano	
			Difusión de la Guía de Orientación Alimentaria	ET1. Participación y gobernanza	Corto	
			Creación de Dirección a	ET2. Gestión y	Largo	

Plan Municipal de Desarrollo Guanajuato 2040

			Atención a la Juventud	financiamiento		
			Programa participación de comunidades de niños, niñas y adolescentes	ET1. Participación y gobernanza	Mediano	
			Apoyar a niños, niñas y adolescentes dándoles los recursos necesarios para que puedan asistir a las escuelas y no tengan necesidad de trabajar	ET2. Gestión y financiamiento	Mediano	
			Protección de derechos de niños, niñas y adolescentes de alta dirección	ET1. Participación y gobernanza	Largo	

Seguridad alimentaria

Visión

Las familias guanajuatenses tienen una alimentación completa, equilibrada, inocua, suficiente, variada y adecuada; producidas sustentablemente en el municipio de Guanajuato.

Estrategia	Líneas de acción	Objetivo de la línea de acción	Acciones o actividades	Estrategia transversal	Temporalidad / Plazo	Actores involucrados
Elaboración, planeación y aplicación de políticas públicas para cada uno de los factores críticos, generando programas y herramientas educativas para producción y consumo responsable	Seguridad alimentaria	Accesibilidad a los alimentos sanos y sustentables	Programa de huertos familiares orgánicos	ET1. Participación y gobernanza	Mediano	DIF Municipal + Salud +Implan Guanajuato+ Organismos Estatales: DIF Estatal, Secretaría de Salud+ Organismos federales: Sagarpa, Secretaría de Salud + Organismos de la Sociedad Civil + Cámaras y Colegios
			Programa de desayunos escolares y comedores comunitarios	ET3. Seguimiento y evaluación	Corto	
			Sistema municipal de producción y distribución	ET2. Gestión y financiamiento	Mediano	
			Programa legislativo	ET2. Gestión y financiamiento	Mediano	

Plan Municipal de Desarrollo Guanajuato 2040

			Programa de políticas públicas	ET2. Gestión y financiamiento	Mediano	
			Ordenamiento ecológico para la producción	ET2. Gestión y financiamiento	Mediano	

Adultos mayores

Visión

Guanajuato es un municipio donde se fomenta la cultura de un envejecimiento digno y son los tres niveles de gobierno quienes llevan a cabo políticas con este fin.

Estrategia	Líneas de acción	Objetivo de la línea de acción	Acciones o actividades	Estrategia transversal	Temporalidad / Plazo	Actores involucrados
Inclusión social para los adultos mayores. Capacitación de profesionales en la atención de los adultos mayores, fortaleciendo principios y valores.	Adultos mayores	Desarrollo integral de la población adulta mayor	Creación y atención centros gerontológicos	ET2. Gestión y financiamiento	Largo	DIF Municipal+ Salud, Dirección de Desarrollo Económico + Implan Guanajuato +Organismos Estatales: DIF estatal, Sedeshu , Secretaría de Salud, Secretaría de Desarrollo Económico Sustentable +Organismos federales: Sedesol, Secretaría de Salud + Organismos de la Sociedad Civil
			Programa de inclusión intergeneracional	ET1. Participación y gobernanza	Largo	
			Proyectos productivos	ET1. Participación y gobernanza	Mediano	
			Reforzamiento de UMAPS	ET2. Gestión y financiamiento	Mediano	
			Identificación de población vulnerable	ET2. Gestión y financiamiento	Corto	
			Accesibilidad para adultos mayores	ET1. Participación y gobernanza	Mediano	
			Casa de día	ET2. Gestión y financiamiento	Mediano	

			Campaña de sensibilización	ET1. Participación y gobernanza	Mediano	
			Inclusión laboral	ET2. Gestión y financiamiento	Largo	
			Fortalecimiento de Asociaciones Civiles para grupos en situación de vulnerabilidad	ET1. Participación y gobernanza	Mediano	

Personas con discapacidad.

Visión

Guanajuato es un municipio que cuenta con la infraestructura completa y servicios públicos adecuados para atender a todas las personas con discapacidades que habitan en la ciudad. Cuentan con centros de orientación, capacitación y comunicación eficaz que atiende de manera óptima a nivel social, cultura, tecnológico, económico, salud y con oportunidades laborales para la atención óptima a las necesidades de personas con discapacidad.

Estrategia	Líneas de acción	Objetivo de la línea de acción	Acciones o actividades	Estrategia transversal	Temporalidad / Plazo	Actores involucrados
Transformación institucional buscando la disponibilidad de recursos, mejoramiento del marco normativo y facilitación de espacios accesibles para personas con discapacidad.	Personas con discapacidad	Lograr la conciencia de la población en todas las dimensiones de interacción sobre las necesidades de las personas con discapacidad.	Acondicionamiento de espacios público para las personas con discapacidad	ET2. Gestión y financiamiento	Largo	Dirección de Desarrollo Social+ DIF Municipal + Implan Guanajuato + Organismos Estatales: DIF Estatal, Sedeshu, Instituto Guanajuatense para las personas con discapacidad + Organismos Federales: Sedesol + Organismos de la Sociedad Civil + Cámaras y Colegios.
			Fortalecimiento de unidades municipales de rehabilitación.	ET2. Gestión y financiamiento	Mediano	
			Transporte público accesible	ET2. Gestión y financiamiento	Largo	
			Mesas de trabajo	ET1. Participación y gobernanza	Corto	

Migrantes

Visión

Se han creado las condiciones para evitar la migración en búsqueda de empleo, las personas que arriban o retornan se han integrado social y económicamente, enriqueciendo la vida familiar y comunitaria.

Estrategia	Líneas de acción	Objetivo de la línea de acción	Acciones o actividades	Estrategia transversal	Temporalidad / Plazo	Actores involucrados
Generar mayor oferta educativa formal y no formal con becas. Promoción de políticas públicas de apoyo al autoempleo rural.	Migrantes	Crear una mejor calidad de vida para evitar o reducir migración por pobreza y facilitar la inserción local	Programa de fomento al auto empleo	ET2. Gestión y financiamiento	Mediano	DIF Municipal + Dirección de Desarrollo Económico + Dirección de Cultura y Educación + Implan Guanajuato + Organismos Estatales: Secretaría de Educación del Estado de Guanajuato, Secretaría de Desarrollo Económico Sustentable, Instituto Estatal de Atención al Migrante Guanajuatense y sus Familias + Organismos Federales: SRE + Organismos de la Sociedad Civil + Cámaras y Colegios
			Educación no formal	ET1. Participación y gobernanza	Largo	
			Coordinación interinstitucional	ET3. Seguimiento y evaluación	Corto	

2.1.2. Juventud

Visión

Los jóvenes están empoderados, tienen acceso al desarrollo académico, deportivo y artístico. Existe una total inclusión. Igualdad de oportunidades y participación de los jóvenes. Existen oportunidades de empleo, de educación; tienen acceso a un buen sistema de movilidad, seguridad, tecnologías.

Estrategia	Líneas de acción	Objetivo de la línea de acción	Acciones o actividades	Estrategia transversal	Temporalidad / Plazo	Actores involucrados
Fortalecimiento a la atención a la juventud, promoviendo espacios de información, participativos y de inclusión social.	Juventud	Fomentar y transmitir la consciencia y participación social	Escuelas/espacios de arte urbano para jóvenes infractores de Ley	ET2. Gestión y financiamiento	Corto	Comudaj + Dirección Cultura y Educación + Secretaría de Turismo + Implan Guanajuato+ Organismos Estatales: Instituto Estatal de Cultura, Secretaría de Innovación, Ciencia y Educación Superior + Organismos Federales: Secretaría de Cultura + Universidades + Organismos de la Sociedad Civil + Cámaras y Colegios
			Programas de promoción cultural	ET1. Participación y gobernanza	Mediano	
		Generar un funcionamiento colaborativo entre instituciones y juventud.	Creación de Dirección de Juventud del municipio de Guanajuato	ET2. Gestión y financiamiento	Largo	
			Lab Tech. Espacios tecnológicos.	ET2. Gestión y financiamiento	Largo	

2.1.3. Familia (Cultura cívica y valores)

Visión

Se han creado las condiciones para evitar la migración en búsqueda de empleo, las personas que arriban o retornan se han integrado social y económicamente, enriqueciendo la vida familiar y comunitaria.

Estrategia	Líneas de acción	Objetivo de la línea de acción	Acciones o actividades	Estrategia transversal	Temporalidad / Plazo	Actores involucrados
Diseño de actividades que fomenten la dinámica familiar reactivando espacios públicos para la convivencia y propicien el fomento de valores.	Familia	Tener una adecuada convivencia familiar	Creación o fortalecimiento de centros multidisciplinarios para la atención integral de la violencia	ET2. Gestión y financiamiento	Largo	DIF Municipal+ Implan Guanajuato + Organismos Estatales: DIF estatal + Organismos federales: Sedesol + Organismos de la Sociedad Civil + Cámaras y Colegios

2.1.4. Género y derechos sexuales (Violencia de género, embarazo adolescente, diversidad sexual)

Igualdad de género

Visión

Se redujo la vulnerabilidad y la necesidad de programas de atención, no es un tema de particular riesgo. Las dinámicas sociales permiten el flujo de comunicación. La igualdad de género es una realidad, dejó de ser un tema de discusión.

Estrategia	Líneas de acción	Objetivo de la línea de acción	Acciones o actividades	Estrategia transversal	Temporalidad / Plazo	Actores involucrados
Atención a las mujeres en situación de vulnerabilidad	Igualdad de género	Erradicar el feminicidio	Presupuestos basados en una perspectiva de género.	ET2. Gestión y financiamiento	Largo	H. Ayuntamiento + DIF Municipal + Dirección de Desarrollo Económico+ Dirección General de Atención a la Mujer Guanajuatense +Implan Guanajuato + Organismos Estatales: DIF Estatal: Sedeshu, Secretaría de Desarrollo Económico Sustentable + Organismos federales: Sedesol+ Organismos de la Sociedad Civil + Organismos internacionales + Cámaras y Colegios
			Aprobar e implementar el protocolo de atención, prevención y erradicación del acoso y hostigamiento en los ámbitos laborales.	ET3. Seguimiento y evaluación	Largo	
			Diseñar políticas públicas que favorezcan la conciliación con la vida laboral y familiar.	ET2. Gestión y financiamiento	Largo	
			Planeación con perspectiva de género	ET2. Gestión y financiamiento	Mediano	

Diversidad sexual

Visión

Guanajuato es un municipio que se caracteriza por el ejercicio pleno de derechos, una sociedad incluyente sin discriminación, como parte de la diversidad sexual.

Plan Municipal de Desarrollo Guanajuato 2040

Estrategia	Líneas de acción	Objetivo de la línea de acción	Acciones o actividades	Estrategia transversal	Temporalidad / Plazo	Actores involucrados
Efectuando, completando, difundiendo sobre diversidad sexual hacia la sociedad en general.	Diversidad sexual	Implementación de políticas públicas incluyentes	Creación de una coordinación municipal de diversidad sexual.	ET2. Gestión y financiamiento	Largo	H. Ayuntamiento + DIF Municipal + Dirección de Desarrollo Económico + Implan Guanajuato + Organismos Estatales: DIF Estatal: Sedeshu, Secretaría de Desarrollo Económico Sustentable + Organismos federales: Sedesol+ Organismos de la Sociedad Civil + Organismos internacionales + Cámaras y Colegios
			Sensibilización a autoridades	ET1. Participación y gobernanza	Corto	

2.1.5. Exclusión territorial

Visión

Toda la población guanajuatense encuentra opciones para habitar localidades, barrios, colonias y viviendas seguras en cuanto a la propiedad, la solidez de la construcción, el resguardo de fenómenos naturales y el abastecimiento de servicios básicos con acceso a los beneficios de la vida urbana.

Estrategia	Líneas de acción	Objetivo de la línea de acción	Acciones o actividades	Estrategia transversal	Temporalidad / Plazo	Actores involucrados
Mejorarlas condiciones sociales para evitar procesos de segregación territorial.	Exclusión territorial	Fortalecer la capacidad de la autoridad para aplicar la ley, los planes y programas y para vigilar y controlar el crecimiento urbano.	Estudios de diagnóstico para el reordenamiento de asentamientos irregulares.	ET3. Seguimiento y evaluación	Mediano	Protección Civil + Dirección General de Desarrollo Social y Humano+ Simapag + Implan Guanajuato+ Dirección de Medio Ambiente y Ordenamiento Territorial + Organismos Estatales: Sedeshu, Comisión de Vivienda del Estado de Guanajuato+ Organismos Federales: Sedatu, Semarnat (Conagua) , Sedesol +
			Inventario de viviendas y perfil de la población en situación de riesgo.	ET2. Gestión y financiamiento	Mediano	
			Vigilancia institucional y social para prevenir los AHI	ET1. Participación y gobernanza	Mediano	

		Promoción del ordenamiento urbano y la prevención de riesgos	ET2. Gestión y financiamiento	Corto	Organismos de la Sociedad Civil + Cámaras y Colegios
		Diversificación económica con fomento a la identidad	ET1. Participación y gobernanza	Largo	
		Campaña un futuro seguro (adquisición de suelo)	ET2. Gestión y financiamiento	Corto	

2.2. Economía responsable

2.2.1. Turismo y actividades artesanales

Visión

Ser una ciudad atractiva para el turismo con servicios y Gobierno de calidad; ser una ciudad con servicios profesionalizados que preserve su identidad.

Estrategia	Líneas de acción	Objetivo de la línea de acción	Acciones o actividades	Estrategia transversal	Temporalidad / Plazo	Actores involucrados
Armonización y sensibilización del gobierno, población y turistas, creando condiciones de equilibrio en la prestación de servicios y cuidado del entorno.	Turismo	Posicionar a la ciudad de Guanajuato como un destino cultural y turístico de calidad internacional.	Programa de Turismo Sustentable	ET2. Gestión y financiamiento	Mediano	H. Ayuntamiento + Dirección de Turismo + Dirección del Museo de Momias + Dirección General de Desarrollo Económico + Implan Guanajuato + Organismo Estatales: Secretaría de Turismo, Secretaría de Desarrollo Económico Sustentable + Organismos Federales: SECTUR + -Organismos de la sociedad civil + Cámaras y Colegios
			Programa de evaluación y mejora regulatoria	ET2. Gestión y financiamiento	Mediano	
			Organismo turístico	ET1. Participación y gobernanza	Largo	
			Centro de atención turística	ET2. Gestión y financiamiento	Largo	

Plan Municipal de Desarrollo Guanajuato 2040

			Ciudad inteligente	ET2. Gestión y financiamiento	Largo	
Reconocimiento y potencialización de las actividades artesanales como medio de identidad local	Actividades artesanales		Padrón de artesanos locales.	ET2. Gestión y financiamiento	Corto	Dirección de Turismo + Dirección del Museo de Momias + Dirección General de Desarrollo Económico + Implan Guanajuato + Organismo Estatales: Secretaría de Turismo, Secretaría de Desarrollo Económico Sustentable + Organismos Federales: SECTUR + -Organismos de la sociedad civil + Colegios y Cámaras
			Programa de industria cultural para Guanajuato capital.	ET2. Gestión y financiamiento	Mediano	

2.2.2. Agricultura (autosuficiencia y abastecimiento centro de población)

Visión

Ser una ciudad atractiva para el turismo con servicios y Gobierno de calidad; ser una ciudad con servicios profesionalizados que preserve su identidad.

Estrategia	Líneas de acción	Objetivo de la línea de acción	Acciones o actividades	Estrategia transversal	Temporalidad / Plazo	Actores involucrados
Realizar una zonificación agroecológica para saber el uso potencial óptimo del territorio municipal (FAO-Inegi) generando una planeación a mediano y largo plazo y su actualización periódica	Actividades agropecuarias y forestales	Dar seguimiento y mayor acercamiento entre gobierno, productor y sociedad.	Programa de manejo sustentable de la agricultura	ET2. Gestión y financiamiento	Largo	Dirección General de Ecología y Medio Ambiente + Simapag + Implan Guanajuato+ Organismos Estatales: Secretaría de Desarrollo Agropecuario y Rural *Instituto Estatal de Ecología + Organismos Federales: Semarnat, Sedatu, Sagarpa + Organismos de la Sociedad Civil + Cámaras y Colegios
			Programa de manejo sustentable de recursos forestales en la Sierra de Santa Rosa al norte del municipio de Gto	ET2. Gestión y financiamiento	Largo	
			Programa de mejoramiento de fertilidad de los suelos e implementación de agricultura orgánica y	ET2. Gestión y financiamiento	Largo	

		técnicas que eviten la propagación de plagas y mantengan los equilibrios ecológicos.			
--	--	--	--	--	--

2.2.3. Minería

Visión

La minería como una actividad sustentable que funciona dentro de un marco normativo adaptable y dinámico, razonable e incluyente.

Estrategia	Líneas de acción	Objetivo de la línea de acción	Acciones o actividades	Estrategia transversal	Temporalidad / Plazo	Actores involucrados
Regular actividad minera a través de la aplicación de la normatividad y/o su actualización en la cual se valoren sus pros y contras.	Actividades mineras	Armonizar la normatividad estatal y municipal para que se incluya la actividad minera.	Revisar y actualizar la normatividad local en extracción minera	ET3. Seguimiento y evaluación	Corto	Dirección General de Ecología y Medio Ambiente + Dirección General de Desarrollo Económico + Dirección General de Desarrollo Urbano + Implan Guanajuato + Organismos Estatales: Instituto Estatal de Ecología + Organismos federales: Semarnat, Sedatu + Organismos de la Sociedad Civil + Cámaras y Colegios
			Reducción de trámites municipales	ET2. Gestión y financiamiento	Largo	
			Auditar la aplicación de la normatividad.	ET3. Seguimiento y evaluación	Corto	
		Capacitar e informar a funcionarios estatales y municipales. Difundir entre la sociedad al sector o actividades. Coordinar el sector minero con dependencias municipales	Generar normatividad correspondiente	ET2. Gestión y financiamiento	Mediano	
			Manejo de residuos mineros	ET2. Gestión y financiamiento	Mediano	
			Campañas de difusión de la actividad minera.	ET1. Participación y gobernanza	Corto	
			Investigaciones y estudios sobre aprovechamiento de residuos	ET1. Participación y gobernanza	Mediano	
			Coordinar el sector minero con dependencias municipales	ET2. Gestión y financiamiento	Mediano	

Plan Municipal de Desarrollo Guanajuato 2040

	Atención a las comunidades por autoridades gubernamentales y vocación del territorio.	Establecer criterios para la utilización de recursos económicos	ET2. Gestión y financiamiento	Corto	
		Rendición de cuentas al gobierno	ET3. Seguimiento y evaluación	Corto	
		Planes y/o programas de desarrollo comunitario	ET3. Seguimiento y evaluación	Mediano	
		Seguimiento y evaluación a los programas de desarrollo comunitario.	ET3. Seguimiento y evaluación	Largo	

2.2.4. Innovación para la sostenibilidad

Visión

Existe un diagnóstico correcto de la situación municipal; eficiencia en la administración pública, gobierno digital; se utilizan las tecnologías sustentables existentes y apropiadas y existe una vinculación con las nuevas; innovación en programas educativos para adecuarlos a la demanda de empleos; gestión del agua y energías alternas.

Líneas de acción	Estrategia	Objetivo de la línea de acción	Acciones o actividades	Estrategia transversal	Temporalidad / Plazo	Actores involucrados
Economía del conocimiento	Generar una base de datos municipal de investigación, desarrollo, tecnología, innovación y educación para la sustentabilidad.	Generar información suficiente para la innovación	Plan de evaluación económico-social	ET2. Gestión y financiamiento	Largo	Dirección General de Ecología y Medio Ambiente + Dirección General de Desarrollo Económico + Implan Guanajuato+ Organismos Estatales: Secretaría de Innovación. Ciencia y Educación Superior+ Organismos Federales: Semarnat, Sener + Organismos de la Sociedad Civil + Cámaras y Colegios
			Creación de una oficina municipal de investigación, desarrollo e innovación	ET2. Gestión y financiamiento	Largo	
			Red de información ciudadana	ET1. Participación y gobernanza	Largo	

2.2.5. Mercados y abasto

Visión

Los mercados son suficientes, sustentables, ordenados, limpios y cumplen con reglas de salubridad.

Estrategia	Líneas de acción	Objetivo de la línea de acción	Acciones o actividades	Estrategia transversal	Temporalidad / Plazo	Actores involucrados
Coordinación eficiente en la Dirección General de Servicios Públicos en el que se pueda dar a conocer procesos de salubridad generando optimas áreas de trabajo	Mercados, abasto y comercios	El municipio presta de manera eficiente, eficaz y económica el servicio de mercados y abastos en el municipio de Guanajuato	Programa de posicionamiento de productos regionales	ET2. Gestión y financiamiento	Mediano	Dirección General de Servicios Públicos Municipales + Dirección de Desarrollo Económico + Dirección de Obra Pública+ Dirección General de Desarrollo Urbano+ Dirección de Desarrollo Social + DIF Municipal + Implan Guanajuato + Organismos Estatales: Secretaría de Desarrollo Económico Sustentable + Organismos Federales: Banobras + Organismos de la Sociedad Civil + Cámaras y Colegios
			Central de abastos	ET2. Gestión y financiamiento	Mediano	
			Mercado de la Zona Sur	ET2. Gestión y financiamiento	Mediano	
			Mercados Sostenibles	ET2. Gestión y financiamiento	Mediano	

2.3. Educación y Conocimiento

Visión

Derivado de un diagnóstico educativo, el gobierno municipal es coadyuvante activo en el tema de la educación, generando los mecanismos de vinculación y de gestión con las instancias educativas y ámbitos gubernamentales

Plan Municipal de Desarrollo Guanajuato 2040

pertinentes. Se ha eliminado el analfabetismo en el municipio, se cuenta con infraestructura tecnológica y física sustentable.

Estrategia	Líneas de acción	Objetivo de la línea de acción	Acciones o actividades	Estrategia transversal	Temporalidad / Plazo	Actores involucrados
Crear un mecanismo de participación ante las autoridades correspondientes en materia educativa en el cual se actúe sobre situaciones y necesidades reales.	Educación	Elaborar un instrumento rector para el municipio en materia educativa	Convenios entre sociedad, universidad y gobierno.	ET1. Participación y gobernanza	Mediano	Dirección de Educación y Cultura + Implan Guanajuato + Organismos Estatales: Secretaría de Educación de Guanajuato, Instituto de Infraestructura Educativa de Guanajuato, Instituto de Alfabetización y Educación Básica para Adultos + Organismos Federales: SEP + Universidades + Organismos de la Sociedad Civil + Cámaras y Colegios
			Creación de un instrumento rector en materia educativa	ET2. Gestión y financiamiento	Largo	
			Gestionar apoyos para programas de educación y formación alternativa para la población.	ET2. Gestión y financiamiento	Largo	
			Programa de alfabetización para adultos	ET2. Gestión y financiamiento	Mediano	

2.4. Vivienda digna

Visión

La población de Guanajuato tiene acceso a una vivienda segura y sustentable con infraestructura adecuada e integrada a la ciudad que propicia la formación de comunidad

Estrategia	Líneas de acción	Objetivo de la línea de acción	Acciones o actividades	Estrategia transversal	Temporalidad / Plazo	Actores involucrados
Generar mecanismos que propicien la implementación	Vivienda	Acceso a vivienda y	Reserva territorial de suelo apto para vivienda.	ET2. Gestión y financiamiento	Largo	H. Ayuntamiento + Protección Civil +

de vivienda accesible y digna.	entorno adecuados, integrados a la ciudad, conectados, con servicios públicos suficientes y sustentables.	Contratación de créditos para vivienda	ET2. Gestión y financiamiento	Mediano	Dirección General de Desarrollo Social y Humano+ Simapag + Implan Guanajuato+ Dirección de Medio Ambiente y Ordenamiento Territorial + Organismos Estatales: Sedeshu, Comisión de Vivienda del Estado de Guanajuato + Organismos Federales: Sedatu, Semarnat (Conagua), Sedesol + Organismos de la Sociedad Civil + Cámaras y Colegios
		Adquirir reservas territoriales	ET2. Gestión y financiamiento	Largo	
		Donación de terrenos	ET2. Gestión y financiamiento	Largo	
		Programa especial de infraestructura	ET2. Gestión y financiamiento	Largo	
		Viviendas para estudiantes	ET2. Gestión y financiamiento	Largo	
		Diseñar mecanismos para la captura de plusvalía	ET2. Gestión y financiamiento	Largo	
		Actualizar valores catastrales	ET3. Seguimiento y evaluación	Largo	

2.5. Salud integral

2.5.1. Cultura física y deporte

Visión

La sociedad guanajuatense es consciente y corresponsable en la cultura, promoción y desarrollo del deporte. Guanajuato es líder en el desarrollo del talento deportivo, cuenta con infraestructura segura, adecuado, entrenadores y promotores profesionales. La actividad deportiva forma parte de desarrollo humano integral.

Estrategia	Líneas de acción	Objetivo de la línea de acción	Acciones o actividades	Estrategia transversal	Temporalidad / Plazo	Actores involucrados
Convenio de adopción de espacios deportivos por asociaciones de colonos o asociaciones civiles con causas afines a la práctica del	Deporte	Suficiente práctica deportiva y activación física de la población,	Programa integral de deporte	ET2. Gestión y financiamiento	Mediano	DIF Municipal + Comudaj + Dirección de Turismo+ Implan Guanajuato + Organismos Estatales:
			Olimpiada municipal	ET1. Participación y gobernanza	Largo	

deporte sin fines de lucro que actué en coordinación con las universidades públicas y privadas		así como limitada capacidad de las instancias municipales que promueven el deporte.	Programa de deportes en ámbito natural	ET2. Gestión y financiamiento	Corto	Secretaría de Salud, Secretaría de Turismo, Comisión Estatal de Cultura Física y Deporte + Organismos Federales: Secretaría de Salud, Sectur+ Organismos de la Sociedad Civil + Cámaras y Colegios
--	--	---	--	-------------------------------	-------	--

2.5.2. Salud preventiva y salubridad

Visión

Mejorar la salud a través de programas, estrategias y proyectos a corto, mediano y largo plazo mediante la prevención y atención en el municipio de Guanajuato.

Estrategia	Líneas de acción	Objetivo de la línea de acción	Acciones o actividades	Estrategia transversal	Temporalidad / Plazo	Actores involucrados
Generar un sistema de apoyo social que reconstruya principios elaborando programas de difusión de información real y concreta de todos los riesgos expuestos como seres humanos	Salud de la prevención,	Mejorar la salud integral a través de programas de prevención y de atención temprana, especialmente para la población más vulnerable	Educación sexual y planificación familiar.	ET1. Participación y gobernanza	Mediano	Dirección de Salud + Implan Guanajuato + Organismos Estatales: Secretaría de Salud + Organismos federales: Secretaría de Salud + Organismos de la Sociedad Civil + Cámaras y Colegios
			Prevención y tratamiento de la obesidad, diabetes y enfermedades crónicas degenerativas.	ET1. Participación y gobernanza	Corto	

2.6. Cultura, Arte y Recreación incluyentes

Visión

Reconociendo las necesidades diferenciadas somos una sociedad organizada donde construimos, integramos, respetamos los valores, los símbolos: culturales tangibles, intangibles y naturales que nos definen como guanajuatenses.

Plan Municipal de Desarrollo Guanajuato 2040

Estrategia	Líneas de acción	Objetivo de la línea de acción	Acciones o actividades	Estrategia transversal	Temporalidad / Plazo	Actores involucrados
Propiciar de manera conjunta entre dependencias planes, proyectos, objetivos, estrategias, acciones en pro de llevar a un mejor nivel cultural de aprendizaje y expresión de la sociedad	Cultura	Corresponsabilidad institucional	Programa de impulso a las culturas populares locales	ET2. Gestión y financiamiento	Corto	Dirección de Educación y Cultura+ Dirección General de Desarrollo Económico + Implan Guanajuato + Organismos Estatales Instituto Estatal de Cultura + Organismos Federales: Secretaría Cultura+ Organismos la Sociedad Civil + Cámaras y Colegios
			Capacitación del personal ligado al patrimonio cultural.	ET2. Gestión y financiamiento	Mediano	
			Departamento único de culturas populares	ET2. Gestión y financiamiento	Largo	
Acción social y ciudadana para estimular la cohesión y fomentar el arraigo, expresiones populares e identidad.		Una eficiente acción cultural genera y fortalece la cohesión y participación, la exigencia comunitaria y ciudadana.	Programa de adaptación de espacios públicos para el fomento de actividades artísticas y culturales.	ET1. Participación y gobernanza	Largo	
			Análisis de necesidades y problemáticas de la sociedad.	ET2. Gestión y financiamiento	Mediano	
			Programa de arte en las calles	ET1. Participación y gobernanza	Mediano	
			Programa de cultura ambiental	ET1. Participación y gobernanza	Corto	



VI.3. Eje 3. Gobierno

El municipio es el orden de gobierno más cercano a la ciudadanía, no sólo por ser la base territorial y administrativa de todo el territorio nacional, sino por los temas que gestiona. Por lo tanto, este eje no sólo debe abordar el funcionamiento interno y las relaciones intergubernamentales (entre instituciones y otros ámbitos gubernamentales) sino también su relación, comunicación y mecanismos de participación con la ciudadanía. Por consiguiente, se deben de tratar temas referentes a la administración pública municipal como la gestión eficiente, finanzas públicas sanas; transparencia y redición de cuentas; gobernanza y participación ciudadana; seguridad y estado de derecho, entre otros temas relacionados.

Normativo en materia

Marco federal.

- a) **Constitución Política de los Estados Unidos Mexicanos:** establece las atribuciones en la materia de gobierno para el municipio.
- b) **Ley de Planeación:** sienta las bases para el Sistema Nacional de Planeación Democrática.
- c) **Ley General de Transparencia y Acceso a la Información pública:** establece las bases y los principio para garantizar el acceso a la información pública.
- d) **Ley de Disciplina Financiera de las Entidades Federativas y los Municipios:** establece los criterios generales de responsabilidad hacendaria y financiera para un manejo sostenible de las finanzas.
- e) **Ley Federal de Fomento a las Actividades Realizadas por Organizaciones de la Sociedad Civil:** fomentar las actividades que realizan las organizaciones de la sociedad civil.
- f) **Ley de mejora regulatoria:** establece los principios y las bases a los que deberán sujetarse los órdenes de gobierno en materia de mejora regulatoria.
- g) **Ley General de Responsabilidades Administrativas:** establece las responsabilidades administrativas de los servidores públicos, sus obligaciones y sanciones aplicables por actos u omisiones cometidas.
- h) **Ley general del Sistema Nacional Anticorrupción:** establece las bases de coordinación para que las autoridades competentes prevengan, investiguen y sancionen las faltas administrativas y los hechos de corrupción.
- i) **Ley General de Contabilidad Gubernamental:** establece los criterios generales para la contabilidad gubernamental y la emisión de información de información financiera, con el fin de lograr la armonización.
- j) **Ley Federal de Presupuesto y Responsabilidad Hacendaria:** eeglamenta la programación, presupuestación, aprobación, ejercicio, control y evaluación de los ingresos y egresos públicos federales.

- k) **Ley de Coordinación Fiscal:** Coordina el Sistema Fiscal de la Federación con las entidades federativas, municipio y demarcaciones territoriales para distribuir las participaciones.
- l) **Ley General de Desarrollo Social:** Garantiza el pleno ejercicio de los derechos sociales; señala las obligaciones del Gobierno y establece responsables; establece el Sistema Nacional de Desarrollo Social.

Marco estatal.

- a) **Constitución Política para el Estado de Guanajuato:** Establece las atribuciones que tiene el municipio en el tema de gobierno.
- b) **Ley de Transparencia y Acceso a la Información Pública para el Estado de Guanajuato:** Establece procedimientos para garantizar los derechos de acceso a la a la información pública.
- c) **Ley de Deuda Pública para el Estado y los Municipios de Guanajuato:** Establece las bases, requisitos y procedimientos para la autorización, contratación, registro, control, manejo y transparencia de la deuda pública.
- d) **Ley de Fomento a las Actividades de las Organizaciones de la Sociedad Civil en el Estado de Guanajuato:** Fomentar las actividades que realizan las organizaciones de la sociedad civil.
- e) **Ley de Hacienda para los Municipios del Estado de Guanajuato:** Los municipios percibirán en cada ejercicio fiscal los ingresos que autoricen las leyes de ingresos.
- f) **Ley del Sistema Estatal Anticorrupción de Guanajuato:** Establece las bases de coordinación entre el estado y los municipios para el funcionamiento del Sistema Estatal Anticorrupción.
- g) **Ley del Trabajo de los Servidores Públicos al Servicio del Estado y de los Municipios:** Rige las relaciones de trabajo entre el estado o el municipio y sus trabajadores.
- h) **Ley de Mejora Regulatoria para el Estado de Guanajuato y sus Municipios:** Establece las bases para la mejora regulatoria y contribuye a la competitividad del estado.
- i) **Ley de Participación Ciudadana para el Estado de Guanajuato:** Establece y fomenta los mecanismo que permitan regular el proceso democrático de la participación ciudadana.
- j) **Ley de Planeación para el Estado de Guanajuato:** Establece las bases para el funcionamiento del Sistema Estatal de Planeación.
- k) **Ley de Responsabilidades Administrativas de los servicios públicos del Estado de Guanajuato y sus Municipios:** Establece las responsabilidades administrativas, obligaciones y sanciones aplicables por los actos u omisiones en que incurran los servidores públicos.
- l) **Ley Orgánica Municipal para el Estado de Guanajuato:** Sienta las bases para la organización del ámbito municipal de gobierno.

- m) Ley para el Ejercicio y Control de los Recursos Públicos para el Estado y los Municipios:** Establece las bases para el ejercicio y control del gasto público, la formulación de leyes de ingresos, de presupuesto de egresos y regula la contabilidad gubernamental y la emisión de información financiera.

Marco municipal.

En el municipio se encuentran los siguientes instrumentos:

- a) Bando de Policía y Buen Gobierno para el Municipio de Guanajuato.
- b) Reglamento de Transparencia y Acceso a la Información Pública para el Municipio de Guanajuato.
- c) Reglamento del Comité de Planeación del Municipio de Guanajuato
- d) Reglamento de Policía Preventiva del Municipio de Guanajuato
- e) Reglamento de Planeación para el Desarrollo Integral del Municipio de Guanajuato
- f) Reglamento del Instituto Municipal de Planeación de Guanajuato.
- g) Reglamento de Mejora Regulatoria para el Municipio de Guanajuato.
- h) Reglamento de Interior de Trabajo para la Presidencia Municipal.
- i) Reglamento para las Delegaciones Municipales.
- j) Otros que la materia señale.

Planes sectoriales en materia

- 1. Proyecto de Plan de Desarrollo Municipal 2003-2028
- 2. Proyecto de Plan de Desarrollo Municipal 2013-2038
- 3. Plan de Desarrollo Municipal 1998-2000
- 4. Plan de Gobierno Municipal H. Ayuntamiento 2000 – 2003
- 5. Plan de Gobierno Municipal del Municipio de Guanajuato H. Ayuntamiento 2003 -2006
- 6. Plan de Gobierno Municipal de Guanajuato H. Ayuntamiento 2006 -2009
- 7. Plan de Gobierno Municipal de Guanajuato H. Ayuntamiento 2009 -2012
- 8. Programa de Gobierno Municipal de Guanajuato 2012-2015
- 9. Programa de Gobierno Municipal de Guanajuato 2015-2018

3.1. Administración eficiente

Visión

La administración pública ha mejorado y su estructura organizacional es eficiente, profesional, capacitada y con vocación de servicio incluyente para el trabajo con la ciudadanía encontrados altamente capacitados para ejercer sus labores bajo principios de honestidad, transparencia, equidad, igualdad de género, así como contar con la participación y colaboración de acceso a la información de los 3 sectores; federal, estatal y municipal.

Estrategia	Líneas de acción	Objetivo de la línea de acción	Tema	Acciones o actividades	Estrategia transversal	Temporalidad / Plazo	Actores involucrados
Mejorar los procesos administrativos a través de profesionalización del personal de servicio, con elementos tecnológicos novedosos que faciliten y transparenten la información a la ciudadanía.	Desarrollo institucional	Fortalecer y mejorar el sistema municipal de administración pública, con la profesionalización, transparencia y planificación de los procesos	Profesionalización	Programas de capacitación constantes para trabajadores de gobierno municipal en temas de especialidad como la mejora de atención y servicio	ET2. Gestión y Financiamiento	Corto	Dirección de Recursos Humanos, Oficialía Mayor, Todas las áreas operativas y de servicio, H. Ayuntamiento
				Actualización de los trámites y servicios	ET3. Seguimiento y Evaluación	Mediano	
				Implementación y evaluación de sistemas de calidad en los procesos.	ET2. Gestión y Financiamiento	Mediano	
				Simplificación de trámites y servicios	ET2. Gestión y Financiamiento	Mediano	
				Actualización y simplificación de los reglamentos municipales.	ET2. Gestión y Financiamiento	Mediano	

Plan Municipal de Desarrollo Guanajuato 2040

			Intercomunicación e Información	Plataforma electrónica única para trámites	ET2. Gestión y Financiamiento	Corto	Dirección de Comunicación Social, Dirección de tecnologías de Información, H. Ayuntamiento, todas las
			Vinculación con sector educativo	Vinculación del municipio con instituciones de Educación Superior	ET1. Participación y Gobernanza	Corto	Secretaría del H. Ayuntamiento, Oficialía Mayor, Dirección de cultura y Educación, Secretaría de Educación Pública, Secretaría de
			Transparencia	Sistematización de información para transparencia	ET3. Seguimiento y Evaluación	Mediano	Unidades de Transparencia y Archivos del municipio de Guanajuato, Áreas Operativas generadoras de Información
			Planeación del desarrollo	Actualización de instrumentos de planeación	ET3. Seguimiento y Evaluación	Corto	H. Ayuntamiento de Guanajuato, Instituto Municipal de Planeación y órganos de gobierno, áreas operativas afines de la administración centralizada y descentralizada, Consejo de Planeación para el Desarrollo Municipal de Guanajuato.
				Actualización del Sistema Municipal de Planeación	ET3. Seguimiento y Evaluación	Mediano	
				Actualización de reglamentos y consejos en torno al planeamiento del desarrollo	ET3. Seguimiento y Evaluación	Corto	
				Mecanismos de evaluación de los instrumentos de planeación	ET2. Gestión y Financiamiento	Corto	

3.2. Finanzas públicas sanas

Visión

La administración pública municipal garantiza la satisfacción de las necesidades de la ciudadanía

Estrategia	Líneas de acción	Objetivo de la línea de acción	Acciones o actividades	Estrategia transversal	Temporalidad / Plazo	Actores involucrados
Distribuir los presupuestos de forma adecuada y equitativa, así como transparentar los gastos.	Finanzas públicas	Contar con las herramientas necesarias para satisfacer las necesidades de los ciudadanos, así como cubrir la demanda financiera sistemáticamente	Evaluar y vigilar el desempeño de los servidores públicos de la administración municipal	ET2. Gestión y Financiamiento	Corto	Contraloría Municipal, y Fiscalización, Secretaría de Transparencia y Rendición de Cuentas, Unidad de Acceso a la Información Pública de Guanajuato, Dirección de fiscalización y Control, Dirección de Catastro e Impuesto Predial
			Transparencia en el ejercicio del gasto público	ET2. Gestión y Financiamiento	Corto	

3.3. Paz y legalidad

Visión

Guanajuato en 2040 es una ciudad segura en la que la participación ciudadana es fundamental para la cultura de la seguridad y legalidad

Estrategia	Líneas de acción	Objetivo de la línea de acción	Acciones o actividades	Estrategia transversal	Temporalidad / Plazo	Actores involucrados
Condiciones óptimas de seguridad para la ciudadanía guanajuatense con elementos policiales profesionales y de confianza, reduciendo delitos y violencia.	Seguridad pública y estado de derecho	Fortalecer un desarrollo policial eficiente implementando capacitación y educación superior a estos, así como el involucramiento de	Programas de profesionalización para elementos de seguridad	ET3. Seguimiento y Evaluación	Corto	Dirección de Policía Municipal Preventiva, Dirección General de Seguridad Ciudadana, Dirección de Policía Vial y Tránsito Municipal
			Mejorar las prestaciones sociales.	ET2. Gestión y Financiamiento	Corto	
			Programa de seguridad preventiva.	ET2. Gestión y Financiamiento	Corto	
			Uso de plataforma de seguridad.	ET3. Seguimiento y Evaluación	Mediano	

Plan Municipal de Desarrollo Guanajuato 2040

		la ciudadanía en el diseño.	Comités y participación ciudadana.	ET1. Participación y Gobernanza	Corto	
			Seguimiento al convenio de colaboración con el sector turístico de la capital guanajuatense.	ET3. Seguimiento y Evaluación	Mediano	

3.4. Gobernanza corresponsable

Visión

El Municipio de Guanajuato se reconoce por la gran participación ciudadana que tiene en temas de Gobierno.

Estrategia	Líneas de acción	Objetivo de la línea de acción	Acciones o actividades	Estrategia transversal	Temporalidad / Plazo	Actores involucrados
Propiciar un entorno en que se impulsen las buenas acciones de los ciudadanos generando capital social entre la sociedad y el gobierno.	Atención y participación ciudadana	Contar con la inclusión de la ciudadanía en las decisiones del gobierno local	Mecanismos de participación ciudadana	ET1. Participación y Gobernanza	Mediano	Dirección de Policía Municipal Preventiva, Dirección General de Seguridad Ciudadana, Dirección de Policía Vial y Tránsito Municipal
			Mecanismos de participación ciudadana en los organismos de tomas de decisiones	ET1. Participación y Gobernanza	Mediano	
			Mecanismos de coordinación con otros órdenes de gobierno	ET3. Seguimiento y Evaluación	Mediano	

VII. Instrumentación

El Plan Municipal de Desarrollo Guanajuato 2040 tiene tres estructuras básicas para su instrumentación: Normativa, de seguimiento y financiera.

La **estructura normativa** se refiere a la obligatoriedad de observación y práctica para los programas derivados del Plan. El Sistema Municipal de Planeación (SMP) de Guanajuato es un mecanismo permanente de planeación integral, estratégica y participativa, a través del cual el Ayuntamiento y la sociedad organizada establecen procesos de coordinación para lograr el desarrollo del Municipio.

La Ley Orgánica Municipal para el Estado de Guanajuato nos indica en sus artículos del 95 al 99 la estructura del SMP y sus instrumentos, vinculados con la Ley de Planeación del Estado de Guanajuato y complementado con el Código Territorial para el Estado y los Municipios de Guanajuato. De esta forma, el Sistema contará con dos estructuras generales: de coordinación y de participación.

La coordinación del Sistema es por parte del organismo municipal de planeación, en este caso el Instituto Municipal de Planeación de Guanajuato¹⁶ (Implan Guanajuato) y sus órganos de gobierno (Consejo Consultivo¹⁷ y Junta Directiva¹⁸; y la estructura de participación es obligatoriamente del Consejo de Planeación de Desarrollo Municipal¹⁹ (Copladem Guanajuato), pero complementada por los organismos intermedios y de la sociedad organizada.

Los instrumentos de planeación sobre el que se basará la acción del Sistema son los siguientes:

Plan Municipal de Desarrollo:

1. Programa municipal de desarrollo urbano y de ordenamiento ecológico territorial;
 - a) Programas parciales de desarrollo urbano y de ordenamiento ecológico territorial;
2. Programas de gobierno municipal:
 - a) Programas derivados del programa de gobierno municipal.

Para dar seguimiento operativo del Plan Municipal de Desarrollo Guanajuato 2040, el Implan Guanajuato tiene un área sustantiva de evaluación y seguimiento en la cual se apoya para su monitoreo (ver capítulo VIII para conocer el formato de evaluación del PMD GTO40).

¹⁶ Compuesto por la dirección y sus áreas técnicas

¹⁷ Integrado por miembros de organizaciones de la sociedad civil, colegios de profesionistas y cámaras.

¹⁸ Órgano superior de gobierno del Implan Guanajuato, con participantes del Consejo Consultivo y miembros del H. Ayuntamiento

¹⁹ Conformado por miembros del Consejo Urbano Popular, Consejo Rural, cámaras, colegios de profesionistas y asociaciones.

La responsabilidad de la instrumentación del Plan es inicial del H. Ayuntamiento con su aprobación. El proceso de formalización para la aprobación deberá de ser similar a su actualización cada lustro; los siguientes pasos son desglosados y sugeridos, siendo los obligatorios los que se subrayan:

1. Orden de elaboración y aprobación de las bases del Plan Municipal de Desarrollo por parte del Ayuntamiento de Guanajuato.
2. Elaboración del proyecto del Plan Municipal de Desarrollo por parte del Implan Guanajuato y Copladem Guanajuato (proceso multidisciplinario y de participación en sus etapas).
3. Opinión y asesoría del proyecto por el lplaneg.
4. Implementación de mecanismos de consulta y participación social en los procesos de planeación por Copladem Guanajuato.
5. Presentación de proyecto del Plan Municipal de Desarrollo al Ayuntamiento por parte de Implan Guanajuato.
6. Punto de acuerdo para someter a consulta pública el proyecto del Plan Municipal de Desarrollo por Comisión de Planeación y Ayuntamiento de Guanajuato (insumos: Proyecto del PMD y acta de Copladem con mecanismos de consulta y participación social).
7. Consulta pública abierta y solicitudes ciudadanas.
8. Corrección y retroalimentación al proyecto del Plan por parte del Implan Guanajuato, respondiendo las solicitudes presentadas.
9. Presentación al Ayuntamiento del proyecto completo y punto de acuerdo para su aprobación.
10. Aprobación del Plan Municipal de Desarrollo y su orden de publicación e inscripción, por parte del Ayuntamiento (designando a Secretaría de Ayuntamiento para mandar publicación e inscripción).
11. Publicación en el Periódico Oficial del Gobierno del Estado de Guanajuato (periódico).
12. Inscripción en el Registro Público de la Propiedad y del Comercio (formato de inscripción).
13. Seguimiento y evaluación por parte del Implan Guanajuato.

El Implan Guanajuato tiene la responsabilidad operativa de su seguimiento, es entonces el coordinador de las acciones y vínculos con otras áreas ejecutivas (centralizadas y descentralizadas) para cumplir las estrategias y los objetivos de las líneas de acción del Plan.

La **estructura de seguimiento** se basa en la propuesta del Instituto Nacional para el Federalismo y el Desarrollo Municipal (Inafed) para dar seguimiento a las metas de los Objetivos de Desarrollo Sostenible de la Agenda 2030 a los gobiernos locales. Al ser el PMD GTO40 el mecanismo para planeación que alinea y contiene acciones de los Objetivos de Desarrollo Sostenible desde la escala municipal, es entonces la herramienta ideal para vincular el programa federal con las acciones en nuestro territorio.

A continuación, se incluye el extracto del **Seguimiento de la Agenda 2030 para Gobiernos Locales** para el PMD GTO40:

(...) busca acompañar, en el ámbito de las competencias de los gobiernos municipales, al cumplimiento de los compromisos que ha asumido el gobierno de México y el concierto de las naciones en la Agenda 2030 y los Objetivos de Desarrollo Sostenible (ODS).

El seguimiento a la Agenda 2030 para Gobiernos Locales tiene por objetivo:

Consolidar municipios inclusivos, resilientes y sostenibles mediante el fortalecimiento de las capacidades institucionales de los gobiernos municipales, para que a través de su quehacer se ofrezca una respuesta oportuna y eficiente a las demandas de su población.

A través de:

- Habilitar personal del servicio público municipal, con base en el enfoque de competencias a fin de responder a las demandas y necesidades de las personas en sus territorios.
- Desarrollar instrumentos de planeación y gestión que permitan a los gobiernos municipales tomar mejores decisiones respecto a los requerimientos y necesidades de la población.

Los Objetivos de Desarrollo Sostenible (ODS) son un plan de acción a nivel mundial que buscan adoptar medidas inclusivas que pongan fin a la pobreza, protejan el planeta y garanticen que todas las personas gocen de paz y prosperidad. Los ODS se conforman por 17 objetivos, que incluyen 169 metas y 230 indicadores globales.

El seguimiento de la Agenda 2030 para Gobiernos Locales brindará a los gobiernos municipales participantes instrumentos administrativos y de gestión que impacten en sus acciones públicas en 17 metas, de 7 Objetivos de Desarrollo Sostenible: *Fin a la Pobreza(1), Igualdad de Género(5), Agua Limpia y Saneamiento(6), Ciudades y Comunidades Sostenibles(11), Producción y Consumo Responsable(12), Acción por el Clima(13), y Paz, Justicia e Instituciones Sólidas (16)*, correspondientes a 18 indicadores globales, y 4 esferas de acción que serán atendidas a través de instrumentos administrativos y de gestión.

Los instrumentos administrativos y de gestión que han sido seleccionados por el Inafed para ser diseñados en coordinación con el gobierno municipal y el gobierno estatal a través de su Organismo de Desarrollo Municipal, buscan aproximar en el corto plazo herramientas que den seguimiento a las metas de los Objetivos de Desarrollo Sostenible de la Agenda 2030 a los gobiernos locales incorporados al Programa Interinstitucional, y estos son:

- Armonización de Bando de Policía y Gobierno con perspectiva de Derechos Humanos
- Planes de reducción de Riesgos de Desastres
- Planes de Separación de Basura Municipal
- Plan de Desarrollo Municipal alineado a la Agenda 2030
- Presupuesto municipal alineado a la Agenda 2030
- Manuales de Organización para la Administración Pública Municipal.

Para incorporarse al Programa Interinstitucional los gobiernos municipales deben seguir los siguientes pasos:

1. Los funcionarios públicos municipales convocados por el Organismo Estatal de Desarrollo Municipal, recibirán una capacitación sobre la Agenda 2030, sus Objetivos de Desarrollo Sostenible y su impacto en el quehacer gubernamental municipal de parte del INAFED;

Plan Municipal de Desarrollo Guanajuato 2040

2. Realizar un Pronunciamiento de Cabildo a favor de conducir su quehacer gubernamental alineado a la Agenda 2030 en el ámbito de sus competencias e incorporarse al Programa Interinstitucional;
3. Designar a un funcionario municipal como enlace para seguimiento de las acciones del Programa Interinstitucional;
4. Recibir una cédula de impacto municipal que muestre las acciones del quehacer municipal en las metas de los ODS que integran el Programa Interinstitucional;
5. Dar seguimiento y evaluar las acciones derivadas de la cédula; y
6. Los gobiernos municipales participantes elegirán los instrumentos administrativos y de gestión que deseen desarrollar en el marco del Programa Interinstitucional para el cumplimiento de la Agenda 2030 en Gobiernos Locales.

Los beneficios del Programa Interinstitucional para los gobiernos municipales son:

- Mejorar el desempeño del gobierno municipal
- Mejorar la toma de decisiones en el ámbito municipal a través de instrumentos que fortalecen sus capacidades institucionales
- Acceder a la asistencia técnica del gobierno federal y de organismos internacionales
- Facilitar el acceso a recursos de ámbito Internacional y nacional. (...) (Instituto Nacional para el Federalismo y el Desarrollo Municipal, 2018 a)

Finalmente, la **estructura financiera** propuesta para su correcta implementación se basa en la designación porcentual del 8% al 10% dedicado a proyectos y acciones resultantes del Plan Municipal de Desarrollo. El presupuesto será designado para los proyectos del Programa de Gobierno Municipal y puesto en operación anual en los Presupuestos Basados en Resultados.

La parte operacional deberá adoptar las acciones específicas del PMD GTO40 con su presupuesto, siendo obligación del área de Tesorería designar el porcentaje financiero mediante los Presupuestos Basados en Resultados (PBR) y las Matrices de Indicadores de Resultados (MIR).

La alineación por tipos de plan se explica en la tabla 18, que va de lo general a lo particular, explicando las características de los instrumentos según el Sistema Municipal de Planeación para el acotamiento del presupuesto.

Tabla 18. Tipos de instrumentos en la planeación

Nivel	Tipo de planeación	Contenido	Tiempo o plazo	Instrumento del SMP
General	Estrategia	Genérico y sintético	Largo plazo (25 años)	Plan Municipal de Desarrollo
Intermedio	Táctica	Menos genérico y más detallado	Mediano plazo (3 o 6 años)	Programa de Gobierno Municipal
Operacional	Operacional	Detallado y analítico	Corto plazo (anual)	Presupuestos Basados en Resultados (PBR) y las Matrices de Indicadores de Resultados (MIR).

Fuente: Adaptación con información de Chivenato (1994)

Con el fin de dar libertad presupuestaria, el Implan Guanajuato con apoyo de Tesorería y las áreas operativas, podrán gestionar recursos económicos, apoyo técnico y vinculación operativa con instituciones internacionales, federales, estatales o de otro ámbito según se requiera.

VIII. Evaluación y monitoreo

Este apartado tiene el objetivo de definir los criterios de seguimiento de las acciones y proyectos propuestos por el PMD, así como las acciones para que conforme un mecanismo permanente en las dos actividades siguientes:

- a) Monitoreo del proceso de planeación
- b) Evaluación de los resultados obtenidos en función de las metas establecidas.

El Plan Municipal de Desarrollo Guanajuato 2040 deberá actualizarse y aprobarse sus modificaciones al menos cada cinco años, lo que significa una evaluación constante y por lo menos de avance anual.

La sistematización de evaluación se realizará por medio de procesos de cumplimiento en cada uno de los proyectos vertidos en la matriz del capítulo VI (Anexo 1). Los proyectos o acciones con alta prioridad son los que se evaluarán en primera instancia, debiendo de ser incluidos en los programas de gobierno en turno.

Los proyectos propuestos en la matriz del Plan Municipal de Desarrollo Guanajuato 2040 serán evaluados de acuerdo a 5 criterios, cada uno tendrá un valor diferente que permitirá medir el porcentaje de avance en la implementación. Se tomará como base el acuerdo por el que se establecen las disposiciones generales del Sistema de Evaluación al Desempeño (Secretaría de Gobierno, 2008), para definir los criterios que se presentan a continuación:

Tabla 19. Tipos de instrumentos

No.	Criterio	Porcentaje
1	PLANEACIÓN. El proyecto cuenta con objetivos, prioridades y estrategias concordantes con el Plan Municipal de Desarrollo y con los objetivos de las dependencias o entidades encargadas de llevarlo a cabo.	10%
2	PROGRAMACIÓN. El proyecto cuenta con actividades definidas y clasificadas. Se definen los indicadores de desempeño, estratégicos y de gestión que permitirán dar seguimiento y evaluación.	10%
3	PRESUPUESTACIÓN. El presupuesto asignado al proyecto concuerda con los objetivos y los resultados que se esperan. Cada dependencia y entidad tiene indicadores que permiten medir la asignación del presupuesto.	10%
4	EJECUCIÓN. Se realizan las actividades estipuladas para cada proyecto, se aplica el presupuesto asignado.	40%

5	EVALUACIÓN. Se recaba información sobre los resultados del proyecto; la pertinencia de los indicadores; el cumplimiento de procesos y se califica el impacto que causó la aplicación del proyecto. La información deriva permite la retroalimentación y la rendición de cuentas.	30%
---	---	-----

Fuente: Elaboración propia con información de (Secretaría de Gobierno, 2008)

El criterio de cumplimiento está dirigido para su selección, resultando el porcentaje total de cumplimiento y el rango en escala de color, dando como resultado la siguiente tabla de combinación en cada uno de las acciones:

Tabla 20. Criterios de avance y cumplimiento para los proyectos

Criterio de avance	Porcentaje de avance	Cumplimiento
Sin avance	0%	Sin avance
Planeación.	10%	Proceso básico
Programación.	20%	Proceso bajo
Presupuestación.	30%	Proceso medio
Ejecución.	70%	Proceso cumplido
Evaluación.	100%	Totalmente cumplido

Fuente: Elaboración propia Implan (2018).

La matriz programática está diseñada para hacer filtros en cada uno de sus componentes, dando jerarquía primaria a los proyectos estratégicos con alta prioridad (mostrados en el capítulo VI de este documento). La evaluación principal se hará a los proyectos de alta prioridad en cada uno de los ejes, pudiendo dar un avance total por eje, componente, tema o integral en cada momento de evaluación general.

Los programas de gobierno municipal deben contener las estrategias a corto plazo plasmadas en la matriz, complementado con la detección de necesidades del periodo y con las acciones de otros órdenes de gobierno que se deban apoyar o gestionar en su trienio.

En específico, los programas de gobierno municipal deben verter sus acciones prorrateadas en los tres años -o seis años si se pretende una reelección- en sus áreas operativas con los Presupuestos Basados en Resultados. Anualmente se hará una medición dentro del Sistema Estratégico de Seguimiento (SES) del municipio, herramienta para valorar el desempeño²⁰ tanto económico como por resultados.

El SES se alimenta para un lapso de 12 meses con los Presupuestos Basados en Resultados (PBR) y con su Matriz de Indicadores de Resultados (MIR), diseñada con la Metodología de Marco Lógico por cada organismo de la administración pública municipal, tanto centralizada como descentralizada. Los PBR incluyen información de egresos (gastos por capítulos 1000 -servicios personales-, 2000 -

²⁰ Proceso denominado Sistema de Evaluación del Desempeño (SED)

materiales y suministros-, 3000 -servicios generales-, 4000 -transferencias y subsidios- y 5000 -bienes muebles o inmuebles-) y de los indicadores del MIR (fin, propósito, componentes y actividades).

Esta herramienta digital y en línea es un aliado para la evaluación anual de las acciones y estrategias del Programa de Gobierno Municipal y, por ende, del Plan Municipal de Desarrollo. Las áreas encargadas para esta evaluación general y sus informes serán Tesorería y el Instituto Municipal de Planeación de Guanajuato.

Los informes anuales de las actividades relacionadas con el PMD GTO40 quedarán bajo resguardo del Implan Guanajuato y se incluirán en el Sistema Municipal de Información para la Planeación.

Directorio

Presidente Municipal

Mario Alejandro Navarro Saldaña

Honorable Ayuntamiento de Guanajuato 2015-2018

María Elena Castro Cerrillo
José Luis Vega Godínez
Magaly Liliana Segoviano Alonso
Óscar Edmundo Aguayo Arredondo
Karen Burstein Campos
Ana Bertha Melo González
Alejandro García Sánchez

María Esther Garza Moreno
José Luis Camacho Trejo Luna
Lilia Margarita Rionda Salas
Armando López Ramírez
Virginia Hernández Marín
Carlos Alejandro Chávez Valdez
Cecilia Pöhls Covarrubias

Junta Directiva el Implan Guanajuato

María Elena Castro Cerrillo
José Luis Vega Godínez
Magaly Liliana Segoviano Alonso

José Luis Camacho Trejo Luna
Armando López Ramírez
Carlos Alejandro Chávez Valdez

Grupo Técnico Multisectorial

Arq. María Esther Arteaga Rodríguez
José Martín Romero González
Lic. Lourdes Magdeana Escobar Hernández
C.P. Juan Manuel Valdés Fonseca
Lic. Ana Daniela Sosa Barba
Lic. Lourdes Elena Gazol Patiño
Lic. Enrique Marmolejo Olea
Arq. Juan Andrés Bello Izquierdo
Lic. Mario Aguado Cardona
C. José Andrés Rodríguez Gómez
Lic. José Francisco Torres Ramírez
C.P. Ozcar Pedro Narváez Juarez
Lic. Salvador Alejandro Jaime Arroyo

Ing. José Lara Lona
Mtra. Maricela Guzmán García
Lic. Patricia Preciado Puga
Lic. Verónica Torres Ferro
Lic. José Hilarión Espinosa Rodríguez
Lic. Christian Manuel Ortiz Muñiz
Arq. Jorge Armando Gordillo García
Mtro. Héctor Javier Morales Ramírez
Serafín Sandoval Palacios
C. Raúl Arrieta Medina
C.P. Pedro Rojas Buenrostro
Dr. Carlos Torres Ramírez
Lic. Adrián Camacho Trejo Luna

Consejo de Planeación para el Desarrollo Municipal (Copladem)

Santiago Carrillo Carrillo
José Ramón Romero Perales
María Esther Muñoz Muñoz
Virginia Hernández Quintana
Luis Campos Flores
Gerardo Carrillo Aguilar
Carlos Alberto Rangel Murillo
Martha Márquez Olvera
Carlos Manuel Valadez Miranda
Mónica González Granados
Gerardo Flores Rivera
José Luis Hernández Aguilar
Jaime Aguilera Salazar
Martha Alicia González
J. Concepción Luio Sánchez
Angela Rodríguez Mendiola
Mtro. Eloy Juárez Sandoval
Mtro. J. Jesús Badillo Lara

Lic. Claudia Ramírez Martínez
Ing. José Francisco Troncoso Landeros
L.D.G. Claudia Lizbeth Reyes Montúfar
Arq. Cecilio Valtierra Guerra
Tec. Arturo García Lozano
Lic. Samuel Ojeda Vega
Ing. Carlos Alejandro Chávez Valdez
Lic. Armando López Ramírez
C.P. María Elena Castro Cerrillo
Lic. Ana Bertha Melo González
Arq. Ramón González Flores
C. Marco Antonio Briones Campos
Arq. Jorge Armando Gordillo García
Mtro. Héctor Javier Morales Ramírez
C.P. Luis Eduardo Enriquez Chico
Arq. Javier Francisco Carrillo Gallardo
C.P. Marco Antonio Araujo Zavala

Instituto Municipal de Planeación de Guanajuato

Mtro. Ramón González Flores
L.A.P. José Jesús Blanco Hernández
Urb. María Teresa Sánchez Navarro
Urb. Alejandro Ramírez Campos
L.D.I. Ma. Eugenia Noriega Barbosa
Mtra. Laura Daniela Morrill Ortiz

L.A.R.T. Edna Cristal Gómez Cabrera
C. Lucía Villa Ramírez
C.P. Magdalena Vargas Suárez
Arq. Francisco Robledo Noriega
Ing. Laura Gabriela Garcés Licea
Mtro. Alfredo Arredondo Pérez

Equipo técnico del PMD Implan Guanajuato

Etn. Yann Wilfried Yvan Godbert
Mtro. Alfredo Pérez Arredondo

Fabiola Paulina Valencia Velázquez
Ing. Graciela Martínez Quintana

Servicio social profesional y universitario

Omar Fernando Granados Ramírez
Juan Alejandro Flores Pérez
Miriam Lucía Ibarra Meléndez
Carlos Iván Torres González
Gabriel Villalba Cano

Marisol López Juárez
Alejandro Romero Villegas
Héctor Jesús Miranda Mendoza
Abigail Liliana Tovar Álvarez
Mario Alberto Ayala Reyes

Participantes de las Mesas de Trabajo

Territorio

Aaron Zamora S.
Abigail Mendiola
Alfonso Rodríguez Aguilar
Alma Hortensia Serafín Muñoz
Alonso León Jaime
Andrea Avilés Muñoz R
Andrea Robles Gómez
Andrés Aquilez Muñoz Ramírez
Aude Jahan
Azucena Pérez Vega
Blanca Rosa Martínez Rio
Carla Cristina Hernández Barba
Carla Liliana Arroyo M.
Claudia Ivette Martínez Chávez
Daphne García Galván
David Guzmán G.
Erick G. Flores Hernández
Evelin Woitrin
Federico Lara Knapp
Fernando Rodríguez Bonilla
Gabriela Sánchez Villegas
Graciela Martínez Quintana
Ignacio de Jesús Rodríguez Ríos
Javier Fco. Esparza Contreras
Jeff Tashman
Jonatan García
José Alejandro Durán

José de Jesús Martínez González
José Luis Vega Godínez
José Manuel Cabrera Landeros
Juan Carlos Aguado Mora
Julieta Borja González
Luz A. Arias Hernández
Ma. De los Ángeles Pérez
Ma. Esther Villagómez
Ma. Guadalupe Medina
Marco A. González Barrios
María Guadalupe Medina Mejía
María Teresita González Nava
Miriam Roldan González
Patricia Preciado
Ramon González
Ricardo Alonso García Salas
Ricardo Ducoing
Rodrigo Javier Cuevas Marticorena
Rogelio García
Rubén Antonio Rodríguez Nieto
Stephanie Monserrat Cardona Ponce
Tomás Hernández M
Tomas Hernández Meza
Velia Ordaz Zubia
Verónica Torres Ferro

Población

Plan Municipal de Desarrollo Guanajuato 2040

Abdinez Frayre
Abel I. Galindo
Abigail Mendiola
Abril Saldaña
Ada Cortés Miranda
Adriana Corral Hernández
Agusto Ramón
Alejandra Domínguez Vaca
Alejandro Romero Villegas
Alfonso Rodríguez Maya
Alhelí Azucena Casas L
Ana Lucía González Aguilera
Ana Vianey Hernández Saavedra
Andrea Robles Gómez
Andrés Hernández Quintana
Antonio López García
Atzimba Rivera Peña
Blanca Patricia Rocha Santana
Calia Badillo
Candelaria U.J
Carla Hernández Barba
Carla Liliana Arroyo
Carlos Cuadra
Carlos Dayoro Fonce Segura
Carlos Diego Mesa Mares
Carlos Reyes Avila
Claudia Oliva Rangel chía
Claudia Rangel Chia
Claudia Trujillo Aguiñaga
Cristina Caldera
Cristina Martínez Callazo
Daniel Michel Herrera Santoyo
Dante Rodríguez Zavala
David Adrián Donato Garnica
Dulce Tatiana R. C
Edgar Iván Hernández J
Eduardo Pantoja
Eduardo Saravia
Eliazib Álvarez V.
Elisa Noemi Montes
Eloisa Sandoval Mendoza
Emilia Almanza Towgood
Emmanuel E. Mejía
Enrique Avilés Rodríguez
Enrique G. Aranda Rayas
Erika E. Alcocer Zúñiga
Ernesto Camarillo R.
Estela Romero Lona
Eugenio Cantú
Eustolio Landín M.
Everardo Jaramillo Rocha
Fabiola P. Valeria
Fatima Lilian Figueroa Hernández
Fausto Fernández Sampson
Fernando de Jesús Murrieta
Fernando Zamora L.

Francisco Andrés García Meléndez
Francisco León Aguilar
Fredí Everardo Correa Romero
Gabriela Garnica Chagoya
Georgina Mariana Ávila Pérez
Gerardo Dorado
Gilberto González
Gilberto Sandoval Mendoza
Gloria Rodríguez
Guadalupe Meza Lauaniefo
Guadalupe Sánchez Palacio
Guillermo Escalera
Guillermo Scoréz
Iexiuh Anayatzin Miranda B.
Ilse Bibiana González Palafox
Isidoro Aviña Parra
Israel Cabrera Landeros
Israel Cedrik Montes Ortiz
Israel Núñez Barrón
Iván Rudino Moreno G.
J. Silverio Ramírez U
Jaime Borja
Jaime González Gutiérrez
Janet Rodríguez Aguirre
Javier Francisco Esparza C.
Javier Manzana Macedo
Jazmín Margarita León M
Jerónimo Ávila G.
Jessica Jazmín Ibarra Ortiz
Jessica Patricia Rodríguez
Jesús José Vázquez
Joaquín Othon Elorza Rodríguez
Joaquín Urbán Ortega
Jorge Eduardo Ruíz
Jorge López Campos
Jorge Rodríguez Romero
José Antonio Fuentes Méndez
José Ignacio Ceseña Quiñones
José Luis Valdés
José Ronaldo Arriaga Rangel
Josefina Hernández
Juan Carlos Marquez Torres
Juan Carlos Serrano Velasco
Juan Esteban Dobarganes
Juan José Ibarra Martínez
Juan López Campos
Juana Ramírez Lozano
Julián Gaxiola
Karen Navarro Vieyra
Karenina Romez
Karla Hernández Gutiérrez
Laura Elena González Rubio
Laura Xóchitl Velázquez
Leticia Camacho Aguilar
Liliana Avalos Sandoval
Lizheta Hernández

Plan Municipal de Desarrollo Guanajuato 2040

Logan Ramírez Pérez
Lourdes Escobar Hernández
Luis Martín González Guzmán
Luis Uriel Ramírez Arias
Luisa Daniela Fragoso Quiroz
Luz Adriana Ramírez Nieto
Ma. De los Ángeles Pérez
Ma. Teresa Barrón Salas
Mares Villafaña
María Alejandra Argote García
María de los Ángeles Araujo Ávila
María del Carmen Ramírez
María del Refugio Ruiz
María Fernanda Martínez Martínez
María Isabel Arroyo Molina
María José Abreu Abreu
María Magdalena Lazo
María Rita Chiwo Gallega
María Valeria Márquez
Mariana Sandoval
Mariana Sandoval Ulloa
Marilú León Andrade
Marisela A. Rico Cadena
Marisol López Juárez
Martha Georgina Cuellar Ramírez
Martha Pérez Santana
Martín Guevara L.
Mauricio Santoyo Mena
Miguel Ángel Ibarra A.
Miguel Ángel Morales Figueroa
Miguel Báez R
Miguel Hernández Sánchez
Moisés Barrera Camargo

Natalia Michel Martínez Del C
Nidia Molina Juárez
Octavio Bokits Márquez
Omar Alberto Ortiz Vázquez
Omar Evandro R. Patrón
Oscar Alonso Juárez G.
Oscar I. Cabrera Méndez
Oscar Mauricio Tun Pinzón
Oscar P. Nevárez
Pamela Quezada Jasso
Patricia Cruces González
Pilar Salazar
Rafael Iván Palafox Guerrero
Raúl Delgado
Raymundo González N.
Raymundo Santiago Robles
Rebeca Guadalupe Manríquez R.
Rocío Rosas Vargas
Rodrigo S. León Flores
Rogelio García E
Rosa María Zarate Hernández
Rubí Suarez A.
Sandra Alejandra Rivera Navarro
Serafín Sandoval Palacios
Silvia Rocha Miranda
Sofía Mares Flores
Sool Xitlhalic Terán Ramírez
Verónica Helz Núñez
Verónica Hernández N.
Verónica Torres
Víctor Alfonso Martínez Quintana
Víctor Fabián Guerrero Chávez
Yair Micelle Betenzos Hernández

Gobierno

Ada Cortes Miranda
Adriana Corral Hernández
Ahleli Azucena Casas Lozano
Alejandra García
Alfonso Zepeda Elizarrara
Alina Betzabeth López Alvarado
Ana Josefina Gutiérrez Reyes
Ana Leticia Martínez Amezquita
Ana Puentes
Andrés García
Andrés Hernández G.
Aron Zamora
Arturo García Lozano
Arturo Pérez González
Bertha Leticia Rodríguez
Brenda Morales G
Carlos Manuel Morril
Carlos Manuel Valadez Miranda
Carlos Villeda Z
Claudia Olvera Prado

Claudia Rodríguez López
Cristal Denisse Palacios
Cristina Rodríguez
Cristina Solorzano
David Donato Garnica
Diana Yaneli
Diego José Hernández Martínez
Diego Pérez
Edgar Iván Hernández
Dulce María Lara Morales
Teresa Elizabeth Falcón García
Elsa María Torres Granados
Eustolio Landín Mosqueda
Eva María González
F. Javier M. Bravo
Fabiola Leticia Rocina Segura
Fernanda Cuellar
Gino Cortes
Graciela Mendoza Z.
Gustavo González Pichardo

Plan Municipal de Desarrollo Guanajuato 2040

Hugo Albert Hdez. Rosas
Ignacio Jesús Rodríguez
Israel Cabrera Landeros
Itzel Gutiérrez Gómez
Javier A Báez
Javier Oswaldo Núñez
Javier Valenzuela
Jessica Virginia Macías Mares
Joan Ramon Santos
John Yanasak
José Alfonso
José Hernández Arzola
José Manuel Cabrera
Juan Dobarganes
Juan Fco. Ramírez A
Juan Francisco Ponce
Juan José Franco Camargo
Juan Manuel Martínez Arroyo
Juan Manuel Valdés Fonseca
Juan Omar Palafox López
Leticia Sierra Gómez
Lia Paloma Trueba
Lilya Ugalde
Lourdes M. Escobar Hernández
Luis Ayala
Luis Ernesto Camarillo
Luis Miguel Rionda Ramírez

Marcos Lara García
María Gabriela Gómez Solís
Martin Martínez Puente
Michelle Esthefania Luna
Nallely Macías Ramírez
Olaf Meza Sandoval
Omar Trejo Puente
Paloma Robles Lacayo
Patricia Preciado
Pedro Luis Zavala Gutiérrez
Polett Elizarraras Rdz
Raquel Vázquez
Renato Guevara
Reyna del Carmen Hernández Aguilera
Ricardo J. Torres C
Ricardo Santilla Guerrero
Rodrigo Salmenes
Rubí Suarez A.
Ruzaani Mendoza
Salvador Mares Flores
Samantha Smith
Samuel Ojeda Vega
Sandra Viridiana Landín Arrona
Sergio Morales Gaytán
Susana Greenwell

Glosario de siglas y acrónimos

Arima: Media móvil integrada autorregresiva, del inglés *autoregressive integrated moving average*.
Cimtra: Ciudadanos por Municipios Transparentes
Conapo: Consejo Nacional de Población
CPI: Índice de Ciudades Prósperas, del inglés *City Prosperity Index*
GTM: Grupo de Trabajo Multisectorial
GU: Grado de Urbanización
ICOMOS: Consejo Internacional de Monumentos y Sitios, del inglés *International Council on Monuments and Sites*
IDH: Índice de Desarrollo Humano
IDP: Índice de Dispersión Poblacional
IMCO: Instituto Mexicano para la Competitividad
Implan: Instituto Municipal de Planeación
Inafed: Instituto Nacional para el Federalismo y el Desarrollo Municipal
INAH: Instituto Nacional de Antropología e Historia
Inegi: Instituto Nacional de Estadística y Geografía
Infonavit: Instituto del Fondo Nacional de la Vivienda para los Trabajadores
IPM: Índice de Pobreza Humana
MIR: Matrices de Indicadores de Resultados
NADM: Nueva Agenda para el Desarrollo Municipal
ODS: Objetivo de desarrollo Sostenible
ONU: Organización de las Naciones Unidas
PBR: Presupuestos Basados en Resultados
PMD: Plan Municipal de Desarrollo
PNUD: Programa de la Naciones Unidas para el Desarrollo
Sduop: Secretaría de Desarrollo Urbano y Obra Pública
Sedatu: Secretaría de Desarrollo Agrario, Territorial y Urbano
Sedeshu: Secretaría de Desarrollo Social y Humano
Simapag: Sistema de Agua Potable y Alcantarillado de Guanajuato
UGAT: Unidades de Gestión Ambiental Territorial
Unesco: Organización de las Naciones Unidas para la Educación, la Ciencia y la Cultura, del inglés *United Nations Educational, Scientific and Cultural Organization*

Bibliografía

- Academia Nacional de Investigación y Desarrollo A.C. (2016). *Diagnóstico de la Vulnerabilidad ante el Cambio Climático y Propuesta de Programa de Adaptación del Destino Turístico de Guanajuato, Guanajuato. Resumen ejecutivo*. Cuernavaca: Conacyt-Sectur.
- Albuquerque, F., & Pérez Rozzi, S. (2013). *ConectaDel*. Obtenido de Programa Regional de Formación para el Desarrollo Económico Local con Inclusión Social en América Latina y El Caribe: <http://www.conectadel.org/wp-content/uploads/downloads/2013/09/EL-ENFOQUE-SOBRE-EL-DESARROLLO-TERRITORIAL-doc-Mesa-de-Programas.pdf>
- Alto Comisionado de la ONU para los Derechos Humanos. (02 de marzo de 2016). <https://twitter.com>. Obtenido de Twitter ONU-DH México: @ONUDHmexico: <https://twitter.com/ONUDHmexico/status/705102902558326785>
- Arredondo Pérez, A. (2011). *La Participación Social y la Cultura de Planeación. Un análisis, crítica y propuesta para Guanajuato, Gto. México. El caso del Plan de Ordenamiento Territorial Municipal*. Barcelona, España: Universitat Politècnica de Catalunya.
- Arredondo Pérez, A. (abril de 2017). *El capital social en los municipios exteriores de las zonas metropolitanas en el estado de Guanajuato. El caso de Silao de 2000 al 2015*. Guadalajara: Universidad de Guadalajara. Maestría en Desarrollo Local y Territorio.
- Cabrero Mendoza, E. (2005). Políticas para el desarrollo local desde el ámbito municipal. En A. Acosta Silva, *Democracia, Desarrollo y Políticas Públicas* (págs. 55-70). Guadalajara: Universidad de Guadalajara.
- Centelles i Portella, J. (2006). *El buen gobierno de la ciudad: Estrategias urbanas y política relacional* (Vol. Gobernabilidad y Desarrollo). (I. N. Pública, Ed.) Barcelona, España: Plural Editores.
- Colectivo Ciudadanos por Municipios Transparentes. (febrero de 2018). *Colectivo Ciudadanos por Municipios Transparentes*. Obtenido de Ranking CIMTRA Municipal V2015: <http://www.cimtra.org.mx/portal/ranking-municipal/>
- Comisión Estatal del Agua de Guanajuato, (. Á. (abril de 2018). Medio físico natural. Recursos hidráulicos. (A. Ramírez Campos, Entrevistador)
- Comisión Mundial sobre el Medio Ambiente y el Desarrollo. (1987). *Nuestro futuro común*. Naciones Unidas. Obtenido de http://www.ecominga.uqam.ca/PDF/BIBLIOGRAPHIE/GUIDE_Lecture_1/CMMA-D-Informe-Comision-Brundtland-sobre-Medio-Ambiente-Desarrollo.pdf
- Consejo Ciudadano para la Seguridad Pública y Justicia Penal A.C. (2016). *La violencia en los municipios de México 2015*. Ciudad de México: Seguridad Pública y Justicia Penal.
- Consejo Nacional de Evaluación de la Política de Desarrollo Social (Coneval). (2018). *Medición de la Pobreza*. Obtenido de Evolución de las Dimensiones de la pobreza 1990 a 2016: <https://www.coneval.org.mx/Medicion/Paginas/Evolucion-de-las-dimensiones-de-pobreza.aspx>
- Consejo Nacional para la Evaluación de la Política de Desarrollo Social. (28 de agosto de 2017). *Consejo Nacional para la Evaluación de la Política de Desarrollo Social (Coneval)*. Obtenido de Entidades federativas. Pobreza a nivel municipio 2015:

- https://www.coneval.org.mx/coordinacion/entidades/Guanajuato/Paginas/pobreza_municipal2015.aspx
- Cuadrado Roura, J. (1995). Planteamientos y teorías dominantes sobre el crecimiento regional en Europa en las cuatro últimas décadas. *EURE*, 5-32.
- Cuevas Sánchez, D. A. (2015). Las teorías del desarrollo. Guadalajara, Jalisco, México: Universidad de Guadalajara.
- Fernández Ruiz, J. (1982). *El Estado Empresario*. México: Universidad Nacional Autónoma de México. Obtenido de [http://www2.congreso.gob.pe/sicr/cendocbib/con3_uibd.nsf/FEEC2772917512B7052578F4007979CF/\\$FILE/Libro_EL_ESTADO_EMPRESARIO.pdf](http://www2.congreso.gob.pe/sicr/cendocbib/con3_uibd.nsf/FEEC2772917512B7052578F4007979CF/$FILE/Libro_EL_ESTADO_EMPRESARIO.pdf)
- George, P. (2007). *Diccionario de Geografía*. España: Akal.
- Gobierno del Estado de Guanajuato. (1992). *Estudios sobre la trayectoria histórica de la urbe de Guanajuato*. Guanajuato.
- Gobierno del Estado de Guanajuato. (21 de diciembre de 2011). Ley de Planeación para el Estado de Guanajuato. *Periódico Oficial del Gobierno del Estado de Guanajuato*(206 Tercera Parte).
- Gobierno del Estado de Guanajuato. (17 de agosto de 2012). Reglamento de la Ley de Planeación para el Estado de Guanajuato. *Periódico Oficial del Gobierno del Estado de Guanajuato*(132 Quinta Parte). Obtenido de http://seieg.iplaneg.net/evaluacion/doc/2_reglamento_ley_planeacion_para_estado_guanajuato.pdf
- Gobierno del Estado de Guanajuato. (5 de julio de 2018). Constitución Política para el Estado de Guanajuato. *Periódico Oficial del Gobierno del Estado de Guanajuato*.
- Gobierno del Estado de Guanajuato. (21 de septiembre de 2018). Ley Orgánica Municipal para el Estado de Guanajuato. *Periódico Oficial del Gobierno del Estado de Guanajuato*.
- Gobierno del Estado de Guanajuato. (2018). *Plan Estatal de Desarrollo Guanajuato 2040: Construyendo el futuro*. Guanajuato: Instituto de Planeación, Estadística y Geografía del Estado de Guanajuato. Obtenido de https://www.guanajuato.gob.mx/pdf/Gto2040_WEB.pdf
- Godbert, Y. W. (2017). Plan Municipal de Desarrollo de Guanajuato 2040. *Glosario crítico y propositivo de términos para Guanajuato 2040*. Guanajuato, Guanajuato, México: Instituto Municipal de Planeación de Guanajuato.
- H. Ayuntamiento de Guanajuato. (07 de septiembre de 2001). Reglamento de Planeación para el Desarrollo Integral del Municipio de Guanajuato. *Periódico Oficial del Gobierno del Estado de Guanajuato*.
- Instituto de Planeación, Estadística y Geografía del Estado de Guanajuato. (octubre de 2015). *Información municipal para la planeación municipal*. Obtenido de Temas de política pública obligatoria para los municipios: http://seieg.iplaneg.net/pmd/doc/todos/vi.informacion_talleres/anexo2_temas_politica_publica_obligatoria_municipios.pdf
- Instituto de Planeación, Estadística y Geografía del Estado de Guanajuato. (2015). *Sistema Estatal de Información Estadística y Geográfica*. Obtenido de Sistema de Indicadores: <http://seieg.iplaneg.net/seieg/index/clasificacion/79>
- Instituto Municipal de Planeación de Guanajuato. (2014). *Propuesta del Plan Municipal de Desarrollo 2013-2038*. Guanajuato: Implan Guanajuato.
- Instituto Municipal de Planeación de Guanajuato. (2018). *Programa Municipal de Desarrollo Urbano y Ordenamiento Ecológico Territorial de Guanajuato*. Guanajuato: Municipio de Guanajuato.
- Instituto Nacional de Estadística y Geografía. (2017). *Censo Nacional de Gobiernos Municipales y Delegacionales*. Aguascalientes: Inegi.

- Instituto Nacional de Estadística y Geografía. (2018). Marco Geoestadístico Municipal. Aguascalientes, México: Inegi.
- Instituto Nacional de Estadística y Geografía. (2010). *Censo de Población y Vivienda*. Aguascalientes: INEGI.
- Instituto Nacional de Estadística y Geografía. (2015 a). *Panorama sociodemográfico de Guanajuato 2015. Encuesta Intercensal 2015*. Aguascalientes: Inegi.
- Instituto Nacional de Estadística y Geografía. (2015). *Encuesta Intercensal*. Aguascalientes: INEGI.
- Instituto Nacional para el Federalismo y el Desarrollo Municipal. (26 de julio de 2016). *Reunión Nacional para la Nueva Agenda del Desarrollo Municipal*. Obtenido de Taller para la Construcción: http://www.inafed.gob.mx/es/inafed/inafed_evento_nueva_agenda
- Instituto Nacional para el Federalismo y el Desarrollo Municipal. (09 de febrero de 2018 a). *Secretaría de Gobernación. Instituto Nacional para el Federalismo y el Desarrollo Municipal*. Obtenido de Acciones y programas: Seguimiento de la Agenda 2030 para Gobiernos Locales: <https://www.gob.mx/inafed/acciones-y-programas/programa-interinstitucional-para-el-fortalecimiento-de-las-capacidades-de-los-gobiernos-locales>
- Instituto para el Federalismo y el Desarrollo Municipal. (2010). *Enciclopedia de los Municipios y Delegaciones de México*. Obtenido de Estado de Guanajuato: Guanajuato: <http://siglo.inafed.gob.mx/enciclopedia/EMM11guanajuato/index.html>
- Iracheta Cenecorta, X. A. (28-29 de agosto de 2009). Gobernanza y desarrollo local, nuevo camino para la sustentabilidad. *Planeación Estratégica de Ciudades*. León, Guanajuato, México.
- López, F., & Aguilar, A. (2013). La política de escalas y el espacio local en el análisis geográfico. En M. y. Valdivia López, & UNAM (Ed.), *La Geografía y la Economía en sus Vínculos Actuales: una antología comentada del debate contemporáneo* (págs. 527-537). México: CRIM.
- Mujica Chirinos, N., & Rincón González, S. (2006). Concepciones del Desarrollo en el Siglo XX: Estado y Política Social. *Revista de Ciencias Sociales*, XII(2), 215.
- Naciones Unidas. (2016). *Informe de los Objetivos de Desarrollo Sostenible*. Naciones Unidas. Obtenido de https://unstats.un.org/sdgs/report/2016/the%20sustainable%20development%20goals%20report%202016_spanish.pdf
- Naciones Unidas. (2016). *Nueva Agenda Urbana. Español*. Quito: The United Nations Conference on Housing and Sustainable Urban Development. Obtenido de www.habitat3.org
- Observatorio Turístico del Estado de Guanajuato. (junio de 2018). *Observatorio Turístico del Estado de Guanajuato*. Obtenido de Centro documental: <http://www.observatorioturistico.org/publicaciones/seccion/6>
- ONU-Habitat, Infonavit, Sedatu. (2016 b). *Reporte Nacional de Tendencias de la Prosperidad Urbana en México*. Ciudad de Guanajuato.
- ONU-Habitat; Infonavit; Sedatu. (noviembre de 2016). *Índice Básico de las Ciudades Prósperas. Informe Final Municipal. Guanajuato, Guanajuato, México*. Obtenido de http://portal.infonavit.org.mx/wps/wcm/connect/Infonavit/EI+Instituto/Biblioteca/Indice_Ciudades_Prosperas_Republica_Mexicana_fonavit.janium.net/janium/Documentos/57791.pdf
- Organización de las Naciones Unidas para la Agricultura y la Alimentación (FAO). (2006). *El desarrollo sostenible*. Obtenido de <http://www.fao.org/docrep/x5600s/x5600s05.htm>

- Ortiz Álvarez, M. I., Tamayo Pérez, L. M., González Sánchez, J., & Villaseñor Franco, A. (2017). «Ciudad Patrimonio de la Humanidad». ¿Oportunidad o desafío para el turismo sostenible? *Arbor*(193). Obtenido de <http://dx.doi.org/10.3989/>
- Presidencia Municipal de Guanajuato. (julio de 2018). *Presidencia Municipal de Guanajuato*. Obtenido de Leyes y Reglamentos: <http://www.guanajuatocapital.gob.mx/tipos-documentos/reglamentos?page=1>.
- Preston, P. (1999). *Una introducción a la teoría del desarrollo*. México: Siglo XXI editores.
- Ramos Galarza, C. (Enero – Julio. de 2015). Los paradigmas de la investigación científica. *Revista Unifé. Avances en Psicología*(23), 9-17.
- Rodríguez Miranda, J., & Miranda Guerrero, R. (2008). *Ciencia postnormal y gestión metropolitana. Caso: La Zona Metropolitana del Valle de México*. Guadalajara: Universidad de Guadalajara.
- SCVial Servicios de consultoría en infraestructura vial S.A. de C.V. . (2018). *Proyecto del Programa Municipal de Movilidad de Guanajuato: Capítulo I. Movilidad sustentable*. Guanajuato: Implan Guanajuato.
- Secretaría de Gobernación. (20 de mayo de 2013). Plan Nacional de Desarrollo 2013-2018. *Diario Oficial de la Federación*. Obtenido de http://www.dof.gob.mx/nota_detalle.php?codigo=5299465&fecha=20/05/2013
- Secretaría de Gobernación. (15 de septiembre de 2015). Constitución Política de los Estados Unidos Mexicanos. *Diario Oficial de la Federación*.
- Secretaría de Gobierno. (31 de marzo de 2008). Disposiciones Generales del Sistema de Evaluación al Desempeño. *Diario Oficial de la Federación*. Obtenido de http://dof.gob.mx/nota_detalle.php?codigo=5032241&fecha=31/03/2008
- Secretaría de Relaciones Exteriores. (30-31 de agosto de 2007). *Consejo Nacional de Áreas Naturales Protegidas*. Obtenido de Programa Nacional de Ciudades Hermanas. Segundo Encuentro de Coordinadores Estatales: <http://portal2.sre.gob.mx/enlace/images/STORIES/locales/coordinadores/encuentrocoordinadores/segundo/pmpnud6.pdf>
- Secretaría de Seguridad Pública del Estado de Guanajuato. (2016). *Datos Abiertos de Incidencia Delictiva: Municipio de Guanajuato*. Guanajuato: Gobierno del Estado de Guanajuato. Obtenido de <http://secretariadoejecutivo.gob.mx/incidencia-delictiva/incidencia-delictiva-datos-abiertos.php>
- Tapia Álvarez, M., Campillo Carrete, B., & Cruickshank Soria, S. M. (2010). *Manual de incidencias en políticas públicas*. México, D.F.: Alternativas y capacidades A.C.
- Universidad de Guanajuato. (2017). *Programa Municipal de Gestión de Riesgos y Ordenamiento Territorial de Guanajuato*. Guanajuato: SEDATU.
- Universidad Nacional Autónoma de México. (2012). *Plan de Ordenamiento Territorial del Centro de Población de Guanajuato*. Guanajuato: Gobierno Municipal de Guanajuato 2009-2012.

Anexos

Anexo 1. Matriz integral del programa y propuesta estratégica del PMD GTO40

Anexo 2. Tabla de políticas públicas municipales

Anexo 3. Registro fotográfico participativo